

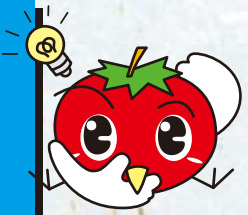

広報

はろは

1月号
NO.545



2011
January

謹賀新年



謹んで初春のお喜びを申し上げます。
本年もよろしくお願ひいたします。

平成 23 年 元旦



新緑風橋から干拓地を望む

今月号のおもな内容 Contents

| | |
|--------------------------|---------------------|
| 新年のごあいさつ 2~3 | ねんきん情報 14 |
| 私たちの町の上・下水道 4~5 | 税インフォメーション 15 |
| わたしたちのまちのNEWS 6 | 警察署コーナー 16 |
| INFORMATION きそさき 6 | こんにちは保健師です 17 |
| 生活のミニ情報 7~9 | 今月のお知らせ等 18 |
| 教育委員会だより 9~13 | 保健衛生のコーナー 19 |

木曾岬町の人口と世帯数 12月20日現在

| | |
|------|----------------|
| ■人口 | 6,879人(前月比-13) |
| 男 | 3,468人(前月比-10) |
| 女 | 3,411人(前月比-3) |
| ■世帯数 | 2,352世帯(前月比-4) |

新年のごあいさつ



木曾岬町長

加藤 隆

明けましておめでとございます。

平成二十三年の年頭にあたり、謹んで新年のご挨拶を申し上げますとともに、皆さまには町政推進に深いご理解とご協力を賜っておりますこと、心からお礼申し上げます。

昨年は春先から寒暖著しく天候不順で、夏は気象庁統計始まって以来の記録的な猛

暑が続き、各地では熱中症の方が続出し、また、宮崎県で発生した肥育牛の口蹄疫は大きな社会問題となりました。一方、国政に目を転じますと一昨年、政権交代により民主党政権が誕生し行政刷新会議や地域主権戦略会議などに注目と期待が寄せられていた中、米軍基地問題をはじめ、中国、ロシア、韓国と北朝鮮など、日本を取り巻く隣国との外交防衛問題と長びく不況と雇用不安も重なり国内外にわたって先行き不透明で不安な出来事が印象に残った一年ではなかったでしょうか。新春を迎え、政治も経済も明るく、穏やかな暮らしと、活気のある年となりますよう、願うところでございます。

木曾岬町におきましては、弥富市へ繋ぐ町道が開通し、鍋田川線歩道整備と信号機設置や、一方、南部は県道バイパス工事も進み、木曾岬干拓へ結ぶ橋も完成し取付け

橋とともに公募により新緑風橋と新輪かけ橋と名付けられました。湛水防除事業も和泉機場は完成し源緑地区は木曾川高潮堤防工事とともに、順調に進んでおり防災行政無線と合せて防災事業の推進を図り、また、海南病院との広域医療連携、地域密着型の老健施設やグループホーム、さらに小中学校の情報通信技術環境整備や文化財保護条例の制定など、医療福祉や教育文化の充実を目指しています。地域用水環境整備事業も二十二年度で管路工や親水橋下部工が始まり本年は本格的に整備が進められ、県道バイパスの北進や町道整備さらに、米飯給食や地産地消と農商工連携あるいは地域コミュニティの活性化など町総合計画や、目指しております各施策や事業に全力を傾注して参りたいと存じます。なにとぞ、ご理解ご協力を賜りますようお願い致しますとともに、新年が皆さま方にとりまして素晴らしい年でありますように謹んでお祈り申し上げます。



木曾岬町議会議長

伊藤 民男

明けましておめでとうございます。平成二十三年の新しい年を皆さま方お揃いで迎えになり、心よりお喜び申し上げます。

さて、昨年はなかなか明るさの見えない経済状況と先の見えない閉塞感が町内外を覆う中でありましたが、なにか時代の大きな変化が予兆される年でありました。

国政の方も政局もねじれ現象が生じ勢力争いがピークに達し、本題の景気回復・外交問題・雇用問題等々の多くの課題が山積している中、国民不在の現状ではなかったかと思えます。いよいよ政策論争が行われるのを望むところであります。

三重県においても、野呂知事が突如知事選不出馬を打ち出されましたが地道に改革をされて期待してきたところであり、残念な思いではありますが、新たに知事になられる方に期待するところであります。

町内においても行財政改革と銘打って改革が進んでいます。必ずや成果が出てくるものと思っておりますが、その第一弾として今年二月には、国の法律であるスポーツ振興法に基づき、総合型地域スポーツクラブの設立総会が開かれる運びとなりました。

多くの町民の方が気軽に参加できるスポーツや文化の環境作りと全ての町民の健康な心身の保持・増進ができ、豊かなコミュニケーション等に寄与することを目的に設立されます。皆さんこそぞって参加され健康増進に努めて頂きたいと思っております。

また、基盤の整備に関して、国土交通省直轄事業木曾川加路戸波返工事も本年三月の完成に向け工事が進められておりますほか、源緑地先の波返工事とあわせて進められている源緑排水機樋管改築工事も概ね平成二十五年の完成を目的に進められています。こうした基盤整備は、町民の皆さまの

大切な生命財産を守ってくださる事と思えます。

地方分権や自治意識の高まりの中で、懸案である木曾岬干拓地の高度土地利用に関する作業の遅れなどありますが、本年は、これからの木曾岬町の明暗を分ける非常に大切な年になるかと考えております。

本年も皆さまのご指導をいただきながら木曾岬町の発展のために微力ながら全力投球で当たる決意ですので、変わらぬご支援をいただきますようお願い申し上げますとともに、町民の皆さま方のご多幸を祈念いたしまして年頭の挨拶といたします。

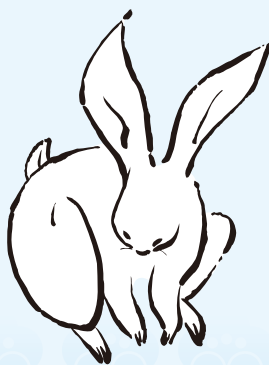

ってどうなっているの? 「現状と課題」



Q 上水道事業の収支状況は どうなっているの? (平成21年度収益的決算)

A:平成21年度の上水道事業における事業収益は約1億6,415万円で、このうち水道料金収入が1億6,109万円と収入全体の98.1%を占めています。事業費は1億3,659万円となりました。

その結果、約2,756万円の黒字となり、将来に備え積立金に積み立てました。

(平成20年度…約1,255万円の黒字 平成19年度…約2,396万円の黒字)

収入 1億6,415万円

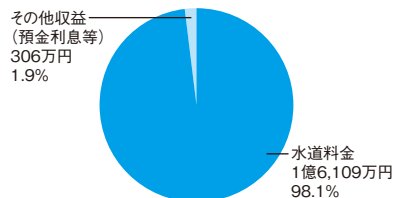

支出 1億3,659万円

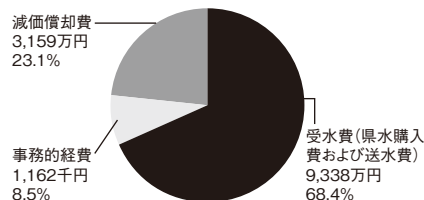

Q 今の上水道事業の現状は健全経営だけど、 将来的に大丈夫なの?何か課題はあるの?

A:現在、上水道事業における利益積立金は、下記のグラフのとおり平成22年度末で7,850万円余の利益積立金(剰余金)を見込んでいます。しかし、町の水源の一つである長良川河口堰の受水料金が平成19年の基本合意に基づき、平成23年度からは基本料金が大幅に引き上げられる(約183%の引上げ)こととなっています。

この引き上げに伴い、当町上水道事業会計も現在の水需要量で推移したとすれば、平成23年度以降は支出が収入を上回り、毎年約1,300万円余の欠損(赤字)が発生することが見込まれます。

このことから、今後の上水道事業の運営は、本年度までは利益剰余金を積立てることができですが、23年度以降は、この剰余金を欠損分に充てていくこととなり、現在のまま収支が推移したとすれば平成29年度には剰余金が無くなることとなります。

今後でもできる限りの経費の削減に努めて参りますが、安全で安定した給水と、健全な経営を維持するため公営企業運営委員会等において様々な検討をして参りたいと考えておりますので、皆さま方のご理解とご協力をお願いいたします。

●利益積立金(剰余金)の推移

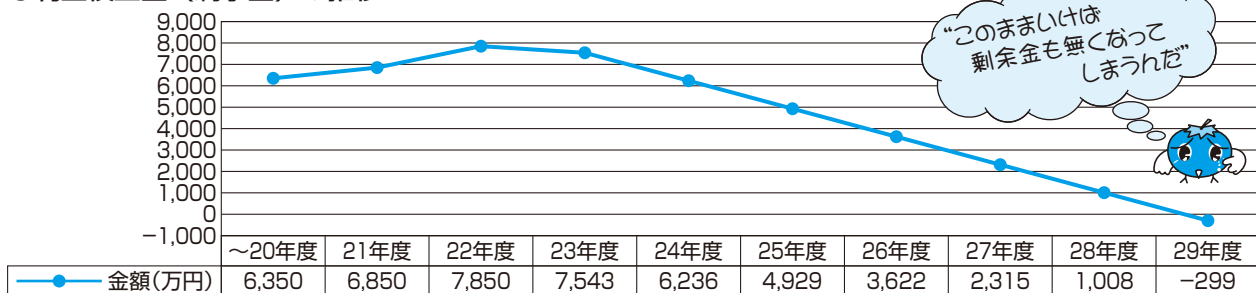



私たちのまちの上水道・下水道

私たちの町の上水道・下水道って今、どうなっているのか？、近隣市町と比べて料金等はどうなのか？これらの点について、今月号・来月号の広報紙で特集し皆さんにお知らせします！



“木曾岬町の上水道”



Q 私たちの町の水はどこから来るの？

A: 木曾岬町の上水道は、自己水源はなく全ての水を三重県企業庁から受水(購入)しています。

水源は、木曾川総合用水と長良川河口堰の2つがあり、桑名市の播磨浄水場で浄水処理(沈澱・ろ過・滅菌処理)された後、町内2つの受水場(田代・川先)に入り町内全域に供給されます。

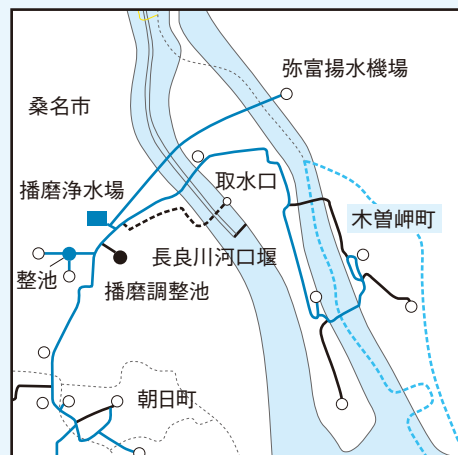

■ : 木曾川用水系
■ : 長良川水系
 : 長良川水系(建設中)



Q 今の水道料金って？ 他の市町に比べてどうなの？

A: 木曾岬町の今の水道料金と近隣自治体との比較をしてみました。

※水道料金の請求は2ヶ月毎となるため、実際の請求は下記の表(●現在の水道料金)の料金を2倍し消費税を加えた料金となります。

●現在の水道料金

(消費税別)

| 種別 | 基本料金 (1ヶ月につき) | | 超過料金 (1㎡毎に) | |
|-----|------------------|--------|----------------|------|
| | 水量 | 料金 | 水量 | 料金 |
| 従量枠 | 10㎡まで | 1,100円 | 11~20㎡ | 140円 |
| | | | 21~40㎡ | 180円 |
| | | | 41㎡以上 | 210円 |
| 臨時用 | 1㎡毎に | | 300円 | |

(例) 1ヶ月に50㎡使用した場合の料金

| 水量 | 使用水量 | 単価 | 金額 |
|--------|------|------|--------|
| 1~10㎡ | 10㎡ | 基本料金 | 1,100円 |
| 11~20㎡ | 10㎡ | 140円 | 1,400円 |
| 21~40㎡ | 20㎡ | 180円 | 3,600円 |
| 41㎡~ | 10㎡ | 210円 | 2,100円 |
| 合計 | 50㎡ | | 8,200円 |

●水道料金の近隣自治体との比較

(1期分(2ヶ月分) 消費税込)

| 自治体別 | 基本料金 | 水道料金 | | | | | |
|-----------|--------|------|--------|---------|---------|---------|------------------------------|
| | | ~20㎡ | ~40㎡ | ~80㎡ | ~160㎡ | ~200㎡ | |
| 木曾岬町 | 2,310円 | 0円 | 147円 | 189円 | 220.5円 | | 10円未満の端数は切り捨て |
| 桑名市 | 1,260円 | 0円 | 105円 | 131.25円 | 145.95円 | 153.30円 | 1円未満は切り捨て |
| 海部南部水道企業団 | 1,848円 | 84円 | 157.5円 | 220.5円 | 236.25円 | 262.5円 | 基本料金はメーター口径13mm 1円未満は切り捨て |

〳〵 県道バイパス新橋梁名称が 決まりました

昨年11月に町広報紙を通じ皆さまに公募させて頂きました県道バイパス道路の新橋梁名称が決定しましたので、11月20日(土)命名者の方々への表彰式が行われました。

県道バイパス道路は、木曾岬干拓地と国道23号とを結ぶ町の縦貫道路として平成17年度から三重県において着手されている道路で、木曾岬干拓地と源緑輪中地先を結ぶ連絡橋、取付橋の2橋が完成することにより新たな名称を公募させて頂きました。

この公募に対しては、一般および小、中学生の皆さまから126点もの応募を頂き、新橋梁名称選定会議において、親しみやすく覚えやすい名称として新しい橋梁名称を決定して頂いたもので、この度決定した橋梁名を応募された方々を「命名者」として役場会議室において表彰させて頂いたものです。ご応募いただいた皆さまありがとうございます。紙面をもってお礼に代えさせて頂きます。

決定した新橋梁名称



連絡橋

「新緑風橋」
しん りよく ふう はし



取付橋

「新輪かけ橋」
しん わ かけ はし



【命名者(表彰者)】

- 連絡橋「新緑風橋」 大字西対海地30番地 仁村節美様(一般)
- 取付橋「新輪かけ橋」
 - 大字源緑輪中76番地 浅井良介様(小6)
 - 大字富田子303番地8 嵯峨実紗様(中2)
 - 大字富田子286番地 山田優希様(中2)
 - 大字和泉118番地 三輪菜里様(中2)
 - 大字富田子247番地2 阿部聖斗様(高1)
 - 大字西対海地329番地 水谷彩音様(高1)

INFORMATION きそさき

ごみを減量すると
メリットは何かありますか？

〜ごみを減らした場合のメリットについて〜

第13回

皆さんの家庭から出る資源ごみ以外のごみは、桑名広域清掃事業組合へ運ばれ処理されます。ここでの処理経費について2市2町で負担していますが、この中の実績割分(ごみの量に応じて負担する)を減らすことができます。

平成22年度では、約1,562tのごみに対し実績割分41,136千円を負担しており、1tあたり約26,000円の負担になります。ごみを減らせばこの負担額が少なくなり、その分が他の事業などに活用できます。

つぎに、皆さんや自治会のことを見ると、ごみの減量はできる限り資源ごみへ出してもらおうことで、有価のごみについては代金を地区にお支払いしています。代金は自治会の運営に充てられていると思います。家庭では、町指定ごみ袋がその分不要になりますので購入費用が節約できます。

これらのことから、紙切れ1枚でも資源ごみとするという意気込みで、ごみの排出量を減らしていきましょう！

【問合せ先】：役場 住民課 (☎68-6103)

・・・日頃のお買い物にはマイバックを持参し、レジ袋ごみを減らしましょう・・・

**家庭裁判所における
教育的な働きかけと
清掃活動**

家庭裁判所では、非行のあった少年に対して、保護処分に付したり検察官に送致したりしない場合でも、非行を繰り返すことのないよう、教育的な働きかけを様々な方法で行っています。

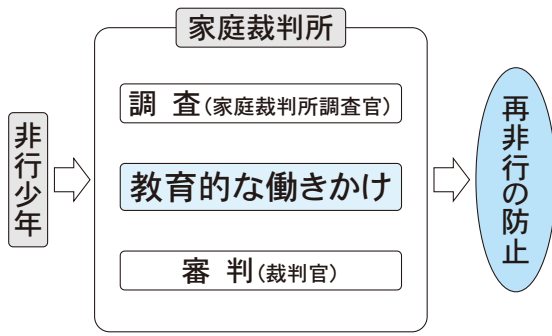

その働きかけの一つに、駅周辺や公園などで行われている清掃活動があります。街をきれいにする体験を通じて、社会のルールを守ることの大切さを分かせるとともに、社会の一員であることを自覚させて、少年の再非行の防止に役立てています。活動には、なるべく保護者にも参加してもらい、一緒に作業することを通して、親子の関係が改善される

ことを期待しています。また、ボランティアの方々も協力し合いながら活動することで、少年たちは、社会との絆の大切さを実感することが出来ます。

**人権講演会「相田一人さん
講演会」のお知らせ**

相田一人さんは、書家・詩人でありました相田みつを氏の長男で、出版社勤務を経て「相田みつを美術館」を開館し館長を務められています。

本講演では、相田みつを氏の作品にまつわるエピソードをまじえて、いのちの尊さを訴え、人々に生きることへの希望を与えます。

●開催日時

2月11日(金・祝)

開演 午後2時～3時30分

●場所

いなべ市中央公民館 ホール

いなべ市大安町大井田2704

●講師

相田 一人さん

(相田みつを美術館館長)

●演題

「いのちのバトン」～にんげんだもの 父みつをの書について

●参加方法

当日先着順(定員70人)

参加費無料

●問合せ先

三重県桑名県民センター

県民防災室 総務・生活課

☎0594-24-3633

**在宅を支えるために
手をつなごう**

●日時

2月20日(日)

午後1時30分～午後5時

(開場 午後1時から)

●場所

三重県総合文化センター

中ホール

(津市一身田上津部田1234)

●講演

「自宅で大往生『ええ人生やった』

と云うために」

～地域で生き、

地域で逝く人々を

支える医療・ケア～

中村 伸一氏

(国民健康保険

名田庄診療所 所長)

●シンポジウム

「わが家が一番」

～命をつなぐバトンを

おとさないで～

【シンポジスト】

坂倉 究氏

(坂倉ペインクリニック在宅

診療所 所長)

下村 晃世氏

(山田赤十字病院

退院調整看護師長)

中田 美奈子氏

(訪問看護浜っこステーション

ン 看護管理者)

鈴木 智佐子氏

(桜木記念病院

介護保険関係室長)

【コーディネーター】

福本 美津子氏

(ナーシングホームもも

代表)

●参加費 無料

●定員 800名

☆主催

・三重県訪問看護ステーション連

絡協議会

・三重県

☆後援

・社団法人三重県看護協会

・社団法人三重県医師会

・社団法人三重県薬剤師会

・社団法人三重県福祉協議会

・三重県社会福祉協議会

・三重県介護支援専門員協会

・三重県理学療法士会

・三重県医療ソーシャルワーカー

協会

自動車保険の請求に 関する無料相談所

交通事故に遭い、自賠責保険や任意保険の請求でお困りの方に、専門の相談員が無料で相談に応じます。お気軽にご相談ください。

●相談日

月曜日～金曜日（祝日を除く）

午前9時～正午 午後1時～5時

※来訪相談を希望の方は、事前にご連絡ください。

●弁護士による相談日

毎週木曜日

午後1時～4時

（予約制・要面談）

●問合せ先

四日市自動車保険請求相談センター

☎059-353-5946

桑名市消防本部からのお知らせ

甲種防火管理者再講習 開催のお知らせ

高度な防火管理を必要とする防火対象物（飲食店・ホテル・病院など不特定多数の人が出入りする建物のうち、建物全体の収容人員が30人以上）の防火管理者は、5年以内（一回、再講習を受講することが義務付けられていますので、必ず受講してください）。

●開催日時

2月4日（金）

午前9時から正午まで

●対象者

過去5年以内に講習、再講習を受講していない防火管理者

●講習場所

桑名市大字江場7番地

桑名市消防本部 2階研修室

●受講料

1,500円（テキスト代）

●受講手続

消防署、消防分署にて受講申込書に必要事項を記入

（添付書類：甲種防火管理講習修了証の写し）

●受付期間

1月6日（木）～1月27日（木）

●募集人員

80名（定員になり次第、締切り）

●問合せ先

桑名市消防本部予防課

☎0594-24-5279

第5回子育て応援！ わくわくフェスタ

1月29日（土）・30日（日）

四日市ドーム

三重県では、『みえ次世代育成応援ネットワーク』をはじめとする企業や地域の団体など、多様な方々と

一緒になって、子どもや子育て家庭をささえる地域社会づくりに取り組んでいます。

「子育て応援！わくわくフェスタ」は、その多様な主体が一堂に集い、子育ての中の方をはじめ、県民の皆さまに広く情報発信を行うことを通して、子育て・次世代育成を支援する気運の醸成を図るとともに、企業や団体が相互に連携・協働・交流して、子育てを応援する地域づくりを一層推進することを目的にして開催するものです。

イベント当日は、お誘い合わせのうえ、ぜひ会場へお越しください！

「入場無料」

●主催

三重県

●共催

みえ次世代育成応援ネットワーク

三重県健康福祉部こども局こども未来室 次世代育成グループ

☎059-224-2269

●問合せ先

第8回「こころの展開催

児童・生徒の様子や、障がいの理解を深めていただくことを目的に作品展を開催します。

みなさんのご来場をお待ちしています。

●日時

1月25日（火）～2月10日（木）

午前10時～午後9時

（休館 1月26日（水））

●場所

ララスクエア四日市4階

休憩スペース

（四日市市安島1-3-31）

☎059-355-6121

●展示

児童・生徒による美術・家庭・グループ活動および作業学習で制作した作品等

●問合せ先

三重県立特別支援学校

西日野にじ学園

☎059-322-2558

放送大学学生募集案内

放送大学は、自宅で学べる通信制の大学です。

平成23年度第1学期（4月入学）

の教養学部学生及び大学院修士選科生・修士科目生を募集しています。

●学生の種類

▽全科履修生：大学卒業を目的に学ぶ

▽選科履修生：1年間在学し、興味のある科目を学ぶ

▽科目履修生：半年間在学し、興味のある科目を学ぶ

NHK学園では、通信制の高等学校「4月生普通科」および専攻科社会福祉コース「コミュニティ・ボランティア専攻」の生徒を募集しています。まずは、無料の案内書をご請求ください。

NHK学園 平成23年度 生徒募集中!

- **入学試験・入学資格**
入学試験はありません。大学卒業を目的とする全科履修生は18歳以上で、高等学校卒業、またはこれと同等以上。ほかは、15歳以上であれば可。
- **学習方法**
自宅のテレビ（CSデジタル放送またはケーブルTV放送）で放送授業を視聴するか放送大学三重学習センター（三重県総合文化センター内）のDVD等を利用して学習します。（ケーブルテレビは一部地域で視聴できない場合があります。）
- **募集期間**
2月28日（月）まで
- **問合せ先**
放送大学三重学習センター
☎ 059-233-1170
FAX 059-233-1179
ホームページ
<http://www.ouj.ac.jp>

〒186-8001 東京都国立市富士見台
2-36-2
☎ 042-572-3151(代)
FAX 042-574-1006
ホームページ
<http://www.n-gaku.jp>

※案内書の請求は左記まで。詳細についてもお気軽にお問い合わせください。

| 名称 | 広域通信・単位制 高等学校 4月生普通科 | 高等学校 専攻科社会福祉コース コミュニティ・ボランティア専攻 |
|-------|---|---|
| 概要 | 全国どこからでも入学可能。NHKのテレビ・ラジオの放送を利用した特色のある教育課程で、3年間で高校卒業資格を取得できます。登校は月に1~2回。 | 全国どこからでも入学可能。誰もが住みやすい地域社会をつくるために、多様な生活課題に対して幅広い知識を持ち、自ら主体的に適切な支援ができるコミュニティ・ボランティアの育成をめざします。 |
| 履修年数 | 3年(ただし、転編入あり) | 6か月~2年 |
| 募集対象 | 中学校を卒業した方、または2011年3月に卒業見込の方。高等学校中退者他。 | 高等学校卒業以上、または同等かそれ以上の学力のある方。平成22年度高等学校卒業見込みの方。ただし、「教養生」は必要ありません。 |
| 申込方法 | ご請求により入学案内書と願書をお届け。出願受付順に書類選考と面接を行います。 | ご請求により入学案内書と願書をお届け。出願書類により入学手続きを行います。 |
| 願書受付期 | 2月1日~4月20日(必着) | 2月1日~3月22日(必着) |

教育委員会だより

お問い合わせは…教育委員会まで (☎68-1617)

北勢地域町民スポーツ決勝大会が 開催されました!

11月7日(日)・14日(日)の両日、菰野町を会場として、『第6回北勢地域町民スポーツ決勝大会』が開催されました。

この大会は北勢地域の5町(東員町・菰野町・朝日町・川越町・木曾岬町)の体育協会が主催するもので、各町の町民大会優勝チームのみが参加できる決勝大会です。

今年から、種目が拡充され、新たにソフトボールの部を実施し、木曾岬町代表の「しらさぎ」が初代チャンピオンの栄冠に輝きました。

なお、野球の部に出場した木曾岬町代表の「KING」は予選ブロック2位という結果に終わりました。



【野球の部】 木曾岬町代表 KING



【ソフトボールの部】 木曾岬町代表 しらさぎ

町民の方々のパブリックコメントを求めます

教育委員会では、教育振興基本計画「トマッピー教育プラン」(中間案)をまとめました。

このプランについて、広く町民の方々のご意見をいただきたいと思っておりますので右記の要領でご意見をお寄せください。

なお、お寄せいただいたご意見には個別では回答せず、今後のプラン完成版の作成の際考慮する資料とさせていただきます。

また、「木曾岬町教育振興基本計画『トマッピー教育プラン』説明会およびご意見をいただく会」を、2月10日(木)午後7時より役場2階会議室で開催しますのでご参加ください。(お手数ですがご参加いただける方は、会場の都合がありますので教育委員会までご一報いただければ幸いです。 ☎68-1617)

●意見募集の期間

1月11日(火)～2月10日(休)

●意見募集の方法

①木曾岬町教育委員会ホームページにプランを掲載しますのでご覧いただき、トップページの「お問い合わせはこちらをクリック!」からご意見をお書きいただき、記名の上送信してください。

②福祉・教育センター教育委員会前・幼稚園・保育園・小学校・中学校・町体育館・北部公民館にプランを各1部ずつ置きますので、ご覧いただき、備え付け用紙にご意見をご記入いただき意見箱にお入れください。

全日本空手道連盟 剛柔会

中部地区空手道選手権大会

が開催されました!



11月7日(日)名古屋市志段味スポーツランドにおいて“全日本空手道連盟剛柔会中部地区空手道選手権大会”が開催されました。

当町からは拳悠館(館長:西本悦雄)所属の選手が各競技に総勢18名参加し、多くの選手が上位に入賞する結果となりました。

なお、拳悠館は、毎週木曜日と土曜日の週2回、中学校体育館で練習しており、興味のある方の見学は自由となっています。

【結果】

| | | | |
|--------|----|---------|----|
| 形競技/優勝 | 4名 | 組手競技/優勝 | 1名 |
| 準優勝 | 1名 | 準優勝 | 2名 |
| 3位 | 2名 | 3位 | 1名 |
| 敢闘賞 | 2名 | 敢闘賞 | 1名 |

第13回

ファミリーグラウンドゴルフ大会

が開催されました!

11月21日(日)グルービーパーク木曾川を会場に体育協会主催による“ファミリーグラウンドゴルフ大会”が開催されました。

大会はジュニアの部、一般の部の2部門で行われ、両部門合わせて45名の方に参加していただきました。

子どもから高齢者の方までが気軽に参加できる種目ということもあり、親子での参加も多く、和気あいあいとした雰囲気の中、競技が行われました。

なお、試合結果は次のとおりです。

【試合結果(敬称略)】

| | |
|-------------|---------------|
| 一般の部 | ジュニアの部 |
| 優勝:酒井隆行 | 優勝:水谷るい |
| 準優勝:柴田孝美 | 準優勝:真鍋翔瑛 |
| 第3位:白木敏夫 | 第3位:服部啓吾 |



一般の部



ジュニアの部

運動会を通じて 地域間交流!



11月28日(日)、長島中学校体育館を会場に“平成22年度桑名ふれあい運動会”が開催されました。

この大会は旧桑名郡の各体育協会が構成する桑名ふれあい実行委員会が主催するもので、今年の運動会には桑名郡市に在住・在勤の方、101名の参加があり、大玉運びリレーなどの8種目を行いました。

参加者は在住市町に関係なく、“赤”“青”“黄”チームに分かれ、運動会を通じて地域間交流を図るとともに、小学生からお年寄りまで参加できることから世代間の交流も図ることができた大会となりました。



平成22年度 町長杯軟式野球大会 結果報告

11月28日(日)・12月5日(日)の2日間、九華公園球場および深谷球場(ともに桑名市内)を会場に“平成22年度町長杯軟式野球大会”が開催されました。

今大会は木曾川堤防工事の影響で町内のグラウンドが使用できない為、桑名市内の球場を利用し、6チームの参加のもと開催され、各試合とも手に汗握る熱戦が繰り広げられました。

決勝は、前回大会と同じカードとなる「親高校」vs「RABBITS」の野球連盟加盟チーム同士の対戦となり、好投・好守を見せた「RABBITS」が優勝の栄冠に輝き連覇を達成しました。

なお、野球連盟の詳しい活動内容は
<https://groups.google.com/group/k-league>
でご覧いただけます。



平成22年度町長杯軟式野球大会

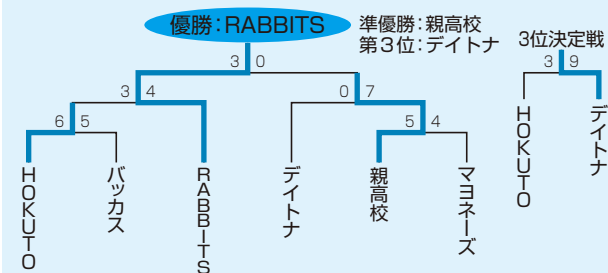

シリーズ
教育の一冊

司書に聞くおすすめの本 後編

先月号に続き、司書によるおすすめの本の紹介をしたいと思います。今回絵本を選んでいただいた伊藤香織さんには、小中学校のほか北部公民館にも司書としてお世話いただいています。

伊藤香織さんセレクト
おすすめ絵本

『ならなし』

峠 兵太・文 井上洋介・絵 佼成出版社

「ならなし」は「奈良梨」つまり、奈良の都の梨のこと。巻末の解説には「この昔話をつくり出した北国の人たちにとって、はるかに遠い憧れの都の名を持つ梨は病気さえなおしてくれる貴重な梨に思えたのでしよう」とあり、病気の母親のために「ならなし」をとりに行こうとする孝行息子の冒険を描いた民話をもとにしたお話です。

先月紹介した伊藤賀奈子さんも「へっこきよめどん」という民話をおすすめ絵本として選んでくれました。親孝行者の話・悪いこと

をしたら必ず報いがあるという話・正直者が報われる話など、昔話は現代人が忘れがちな大切なことを思い出させてくれます。

他に有名な民話では、『かさじぞう』『だいくとおにろく』などがあります。

『ぎょびびくったの』

きむらよしお・作 福音館書店

グチャグチャ グニャグニャ デコボコのぎょうぎ。いっしょに作った友だちは、「こんなんぎょうぎとちやう」「まずそう」「きもちわるう」「へんなの」「ぼくもつかえる」と言い出してしまします。

子どもが何かに挑戦するとき、大抵の場合は初めての経験です。当然うまくできるはずはありません。帰ってきたお母さんとお父さんはこう言います。

「まあ みんなでつくったぎょうぎ おかあさんたべたいなあ」
「へんなかたちやけど うまそう おとうさんもたべたいなあ」
みんなでおいしくいただいて、最後はちゃんと後片付けまで協力

します。こうやって子どもは成長していくのでしょうか。迫力いっぱい絵の魅力の一冊です。

『くろくんと』

なぞのおぼけ

なかや みわ・作/絵 童心社

「あさ めがさめると、きいろくんが いません。」
「どこへ いっちゃったんだらう...」
くれよんたちは とても しばいになりました。」

(本書冒頭より)

その後つぎつぎに仲間のくれよんたちが姿を消していきます。もしかしておぼけのしわざ...??でもおぼけの正体は実は...。タイトルや物語の前半からは想像しにくいですが、ラストは感動のお話です。

くろくんとはシリーズとして、他に『くれよんのくろくんと』『くろくんとふしぎなともだち』が行われています。

今回紹介した3冊の絵本は、北部公民館図書室にあります。お問い合わせは、北部公民館(☎67-2276)または教育委員会(☎68-1617)まで。

第21回 きそさきAZクラブ 設立準備委員会開催

平成22年11月30日(火)午後7時30分から、役場2階協議会室にて標記の会が開催されました。

今回の準備委員会は、各ワーキンググループ(プログラム・マネージメント)からそれぞれの進捗状況の説明を中心に進められました。2月の設立に向けて、追加プログラムの詳細や実際に運営していくにあたっての料金設計など、具体的な内容が協議されました。

また、クラブの“顔”ともいえる「ロゴマーク」についてそれぞれ委員の皆さんからアイデアが示されました。次回の委員会でロゴマークが決定されます。



スポーツ少年団 新体力テスト開催される

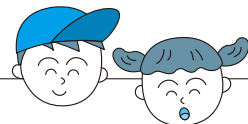

11月23日(祝)に町体育館および小学校校庭を会場にスポーツ少年団本部主催の体力テストが実施され、総勢77名の団員が50m走・ソフトボール投げ・反復横とび・ソフットボール投げ・反復横とび・握力・20mシャトルラン・長座体前屈・上体起こし・立ち幅とびの8つの種目を測定しました。

参加者はスポーツ少年団の団員とあって、普段から体を動かしているため、運動神経が良く、友達と記録を見比べながら一喜一憂していました。

※測定結果は下表参照

◆平成22年度 スポーツ少年団新体力テスト測定データ

※□=全国平均よりも低い区分を表す ※全国平均値は平成20年度データを採用

| 学年 | 性別 | 握力(kg) | | 上体起こし(回) | | 長座体前屈(cm) | | 反復横とび(回) | | シャトルラン(回) | | 50m走(秒) | | 立ち幅とび(cm) | | ソフトボール投げ(m) | |
|----|----|--------|-------|----------|-------|-----------|-------|----------|-------|-----------|-------|---------|-------|-----------|--------|-------------|-------|
| | | 木曾岬町 | 全国平均 | 木曾岬町 | 全国平均 | 木曾岬町 | 全国平均 | 木曾岬町 | 全国平均 | 木曾岬町 | 全国平均 | 木曾岬町 | 全国平均 | 木曾岬町 | 全国平均 | 木曾岬町 | 全国平均 |
| 1年 | 男子 | 11.25 | 9.56 | 21.67 | 11.23 | 27.50 | 26.38 | 30.67 | 26.98 | 36.33 | 16.28 | 10.76 | 11.57 | 132.33 | 115.56 | 13.50 | 9.30 |
| | 女子 | 9.92 | 8.85 | 19.00 | 10.43 | 30.17 | 28.51 | 27.83 | 26.49 | 26.33 | 14.50 | 11.02 | 11.89 | 116.67 | 106.56 | 8.17 | 5.91 |
| 2年 | 男子 | 13.00 | 11.28 | 23.00 | 13.78 | 33.67 | 27.45 | 35.00 | 31.26 | 60.33 | 26.29 | 10.01 | 10.65 | 149.00 | 127.67 | 20.00 | 13.25 |
| | 女子 | 13.00 | 10.31 | 22.50 | 12.73 | 35.50 | 29.96 | 36.00 | 29.83 | 41.00 | 20.01 | 10.24 | 11.08 | 126.50 | 118.16 | 11.00 | 7.73 |
| 3年 | 男子 | 15.06 | 13.06 | 22.38 | 15.64 | 30.88 | 29.06 | 39.88 | 34.59 | 48.88 | 34.10 | 9.68 | 10.19 | 140.38 | 137.44 | 17.57 | 17.66 |
| | 女子 | 15.50 | 12.02 | 23.00 | 14.60 | 42.00 | 31.66 | 48.00 | 32.80 | 32.00 | 26.68 | 9.54 | 10.38 | 161.00 | 129.13 | 12.00 | 10.22 |
| 4年 | 男子 | 16.41 | 14.99 | 22.45 | 17.64 | 35.09 | 30.28 | 39.91 | 38.78 | 64.82 | 44.07 | 9.31 | 9.65 | 160.05 | 147.12 | 24.91 | 22.33 |
| | 女子 | 15.71 | 13.96 | 28.00 | 16.43 | 34.43 | 33.90 | 39.00 | 37.06 | 55.00 | 33.26 | 9.41 | 9.93 | 151.29 | 138.73 | 16.57 | 12.50 |
| 5年 | 男子 | 18.81 | 17.15 | 25.88 | 19.37 | 34.38 | 32.47 | 46.13 | 42.43 | 68.38 | 51.83 | 9.04 | 9.35 | 163.13 | 154.54 | 23.43 | 26.20 |
| | 女子 | 19.00 | 16.81 | 24.40 | 18.42 | 38.40 | 36.26 | 46.00 | 40.17 | 67.00 | 41.57 | 8.89 | 9.54 | 164.80 | 147.61 | 18.00 | 15.24 |
| 6年 | 男子 | 22.46 | 20.13 | 25.17 | 21.60 | 36.67 | 34.49 | 46.00 | 45.43 | 65.25 | 61.96 | 9.15 | 8.88 | 176.75 | 166.79 | 27.75 | 30.37 |
| | 女子 | 23.93 | 19.97 | 25.43 | 19.22 | 39.71 | 39.11 | 44.71 | 42.40 | 53.00 | 47.66 | 9.48 | 9.23 | 171.29 | 155.15 | 18.86 | 17.87 |

サークル活動をされている皆さまへ

教育委員会では、毎年3月に町民の皆さまの生涯学習の一助として、公民館講座やサークル団体を紹介するパンフレット「生涯学習のすすめ」を発行しております。平成23年度版についても発行を予定しておりますが、このパンフレットに掲載を希望するサークル団体におかれましては、1月28日(金)までに任意の書式に100～

150字程度に紹介コメントをまとめていただき、教育委員会まで提出していただきますようお願いいたします。ただし、下記のようなサークル団体は掲載できませんので、予めご了承ください。

また、記事と一緒に活動写真も掲載できますので、原稿とあわせて提出してください。

掲載できない
サークル団体

- 政治的、宗教的な内容のサークル
- 営利を目的としたサークル
- その他、教育委員会において掲載することが適当でないと思われるサークル

※本年度公民館使用団体として登録されている団体には、代表者の方に別途案内文書を送付します。
※紙面の都合上、全文または写真を掲載できない場合もあります。
※提出していただいた写真は、発刊後に返却します。

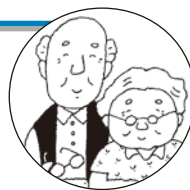

ねんきん情報

国民年金についてのお問い合わせは、いつでも役場住民課年金係までお気軽にご相談ください。

20歳がスタート!『国民年金』

日本に住む20歳から60歳未満のすべての人は国民年金に加入し、保険料を納めることになっています。

皆さんは、国民年金について考えたことがありますか? 「年金なんてまだ関係ない」と思っていないませんか?

国民年金は、老後の生活保障だけでなく、万が一、病気やケガで障害が残ったときや、一家の働き手が亡くなったときなど、あなたやあなたの家族を守ってくれます。

ただし、加入の届出や保険料の納め忘れがあると年金が受けられないこともあります。「あの時に・・・」と後悔する前に、国民年金に加入しましょう!

加入の手続きは、役場の国民年金担当係へお尋ねください。(20歳前に就職して厚生年金等に加入している方は、第2号被保険者となっていますので、加入手続きは不要です。)

【国民年金のメリット】

メリット

1

生涯の年金額は保険料の1.7倍以上

国民年金の老齢基礎年金は、2分の1(平成21年3月分までは3分の1)が国庫負担(税金)で賄われているため、支払った保険料を上回る給付を受けることができる計算となっています。厚生労働省の試算では、1985年生まれ(2005年に20歳)の方でも納めた保険料の1.7倍以上となります。

メリット

2

老後を支える終身保障

国民年金は、生きている限り年金が受け取れる一生涯の保障であり、老後の生活をサポートします。

メリット

3

ケガや病気、万が一のときにもサポートします

国民年金は老後の保障だけでなく、加入者がケガや病気により障害が残ったときは「障害基礎年金」、亡くなられたときにはその遺族に「遺族基礎年金」が支給されるなどあなたの生活をサポートします。

メリット

4

納めた保険料は社会保険料控除の対象

納めた保険料は、確定申告の際に全額が「社会保険料控除」として認められています。

メリット

5

国民年金は経済の変動にも負けません

賃金や物価の変動にあわせて、年金を支える力と給付のバランスをとる仕組みにより年金額が改定されるため、年金に加入(20歳)してから年金を受給(65歳)するまでの間、社会経済が大きく変動したとしても、**年金の価値が保障**されます。

インフォメーション

償却資産をお持ちの方は申告が必要です。

申告は1月31日まで

会社や個人で工場や商店などを経営しておられる方が、土地や家屋以外でその事業のために用いる機械、器具、備品などを償却資産といいます。

償却資産は、地方税法第383条の規定により、毎年1月1日現在の資産の状況を資産が所在する市町村長に申告しなければならず、固定資産税の課税対象となります。

課税の対象となるもの

- 構築物（煙突、鉄塔、広告塔、路面舗装、外構工事など）
- 機械及び装置（旋盤、ポンプなど）
- 船舶
- 航空機
- 車両および運搬具（貨車、大型特殊自動車など）
- 工具、器具、備品（パソコン、測量工具、机・イス、ロッカーなど）

（例） 小売店（陳列ケース、冷蔵庫、冷凍ストッカー、など）
 飲食店（厨房設備、レジスター、冷蔵庫、カラオケセットなど）
 医 院（ベッド、手術台、X線装置、調剤機器など）

課税の対象とならないもの

- 耐用年数1年未満の資産
- 取得価格が10万円未満の資産で法人税法等の規定により一時に損金算入されたもの（いわゆる少額償却資産）
- 取得価格が20万円未満の資産で法人税法等の規定により3年以内一括して均等償却するもの（いわゆる一括償却資産）
- 自動車税及び軽自動車税の対象となるもの

（○の場合であっても、個別の資産ごとの耐用年数により通常の減価償却を行っているものは課税の対象となります。）

【申告期限】

1月31日(月)

（注） 事業は行っているが申告する資産が全く無い場合は、申告書の備考欄に「該当資産なし」と書いて提出してください。

【申告にあたっての注意点】

- 申告者の利便性の向上を図るため、平成22年より地方税ポータルシステム（eLTAX：エルタックス）を利用した受付を開始しています。これにより申告手続きが郵送や窓口に出向くことなく、自宅やオフィス、税理士事務所等のパソコンからインターネットを利用して行うことができます。詳しくは下記エルタックスホームページにてご確認ください。
 アドレス <http://www.eltax.jp/>
- 償却資産の申告書については、毎年12月中～下旬頃に発送しておりますが、お手元に届かなかった方や、新しく事業を始められた方はお知らせください。

【問合せ先】 税務課 償却資産係 ☎68-6102

警察署コーナー

■桑名警察署 ☎(0594)24-0110
 ■木曾岬駐在所 ☎65-3635



1月10日は「110番の日」

～事件事故 緊急通報 110番～

- 110番通報するときは落ち着いて、次のポイントを要領よく通報してください。
 ★いつ ★どこで ★何があったか ★犯人の特徴 ★あなたの住所、氏名

- 携帯電話からの110番は、次のことに注意してください。

自動車を運転中、携帯電話を手にしての使用は禁止されています。

また、県境付近で携帯電話から『110番』をかけられた場合、隣の県の警察につながることがありますが、今いる場所と内容を告げれば三重県警察に転送されますのでご安心ください。

- 聴覚や言語に障がいのある方は、

★携帯メール110番 携帯電話のみ (アドレス <http://mie110.jp>)

★ファックス110番 (FAX 059-229-0110)

をご利用ください。

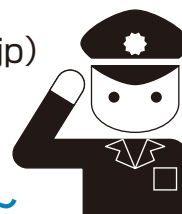

～ご存じですか? 警察相談 #9110～

- 「110番」は、警察への緊急通報手段です。

事件や事故など緊急の対応を必要とする場合に利用してください。

皆さんの早い通報が事件の早期解決につながります。

緊急でない場合は、

★警察総合相談電話「#9110」(携帯電話・PHSからも利用可、一部のIP電話は利用不可)

または、☎059-224-9110

をご利用ください。

※お問い合わせは、桑名警察署(☎0594-24-0110)または木曾岬駐在所(☎65-3635)まで

交通死亡事故が多発しています!

三重県内において、交通死亡事故が多発しております。

死亡事故の特徴としては、

- ①高齢者の死者が非常に多い。
(全体の半数以上を占めている)
- ②シートベルトの非着用死者が多い。
- ③飲酒運転による死亡事故が後を絶たない。

となっています。

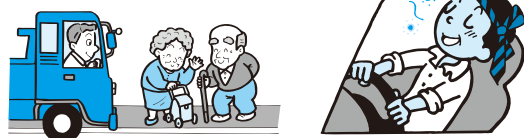

上記の事を町民一人一人が自覚し、また、家庭や職場等でも交通ルールの徹底を図り、「自分さえよければ・・・」の考えを捨て、安全・安心で住みよい町にしましょう。

※高齢運転者は、身体機能の衰えを自覚し、ゆとりをもって安全運転に努めましょう。また、一般運転者・その他交通参加者は、高齢者を見かけたら速度を控え、思いやりのある運転を心がけましょう。

※車両に乗る全ての人は、シートベルトを正しく着用し、事故の衝撃や車外放出から自分の命を守りましょう。

※飲酒運転は重大な犯罪であり、飲酒運転の危険性や責任の重大さなどを自覚しましょう。また、飲酒してしまった場合には、タクシーやバス・電車等の公共交通機関や代行運転を利用しましょう。

町内 11月の交通事故

件数 34件 (168件)

死者数 0人 (0人)

負傷者数 5人 (39人)

()…平成22年累計

今月は「虐待防止キャンペーン」の一環で、11月11日に木曾岬町で実施された「緊急アピール伝達式」の様子と、県や木曾岬町が実施しているこども虐待防止についての取り組みを紹介します。

こんにちは**保健師**です
◆保健師 / ☎68-6104

●11月11日に木曾岬町で実施された「緊急アピール伝達式」!

全国や三重県での児童相談所に寄せられる児童虐待相談件数は、毎年伸び続け、さらに重篤な事件も全国各地で発生しているため、11月は虐待防止月間とし、全国でも色々な活動が実施されています。三重県でも11月は「こども虐待防止啓発月間」と定め、今年度はより多くの皆さまに虐待防止のための理解と協力をお願いするため、11月1日～11日の期間で、子ども虐待防止キャラバン隊による県内各市町の巡回「虐待防止キャンペーン」が実施されました。

木曾岬町は11月11日(木)に虐待防止キャラクターのみっふるちゃんとキャラバン隊の皆さんを迎え、役場庁舎前にて「緊急アピール伝達式」を行いました。

木曾岬町からは、木曾岬町こども虐待および配偶者の暴力防止ネットワーク(CAPきそさき)のメンバーである、民生委員・主任児童委員の方々や木曾岬駐在所、保育士、保健師、教育委員会、北勢児童相談所など各関係機関の方々や役場職員など多数ご参加いただきました。ありがとうございます。

伝達式では、三重県こども局太田局長からのあいさつの後、加藤町長から町民、県民の皆さんに向けたメッセージのボードを佐藤副町長(代理)より太田局長へ進呈しました。さらに、みっふるから参加者に虐待防止グッズやステッカーなどの配布があり、最後はCAPきそさき会長で主任児童員の木村氏ら3人の方のこども虐待防止の取り組みへの決意表明を行い終了となりました。



こどもの虐待防止は、地域全体で取り組んでいく必要があります。今後も木曾岬町では継続して子どもを守る取り組みを行っていきます。

●木曾岬町での子ども虐待防止の取り組み!

木曾岬町では、平成16年度に保健・福祉・教育・医療・警察関係者や民生委員・児童委員や町民育成会議等子どもに関わる関係機関で「木曾岬町こども虐待防止ネットワーク」を立ち上げ、さらに17年度からは「木曾岬町こども虐待および配偶者の暴力防止ネットワーク(CAPきそさき)」と名称や活動も新たに、こども虐待防止や配偶者の暴力(DV)防止活動に取り組んでいます。

木曾岬町ではこども相談センターを窓口とし、こども虐待防止やDV防止の啓発や専門家によるカウンセリングなど相談事業を実施するほか、関係者を対象とした研修会を実施し、子どもに関わるスタッフの資質向上に努め、関係者が連携しながら予防活動や保護者支援などを行っています。



シンボルマークのオレンジリボン

※虐待が疑われたり、虐待に気づいたら、下記へご連絡ください。また、こども相談センターでは、心理士によるカウンセリングも行っていますので、育児の不安やストレスを感じた方はまずはお電話を・・・

木曾岬町こども相談センター (☎68-6119)

または

北勢児童相談所 (☎059-347-2030) 夜間・緊急 (☎059-347-2052)

●〈子どもを虐待から守るための5ヶ条〉ストップ、こども虐待!

1. 「おかしい」と感じたら迷わず連絡
(通告は義務です)
2. 「しつけのつもり・・・」は言い訳
(子どもの立場で判断)
3. ひとりで抱え込まない
(あなたにできることから実行)
4. 親の立場より子どもの立場
(子どもの命が最優先)
5. 虐待はあなたの周りでも起こりうる
(特別なことではない)

通告された方が特定されないよう秘密は守られますので、あなたのまわりに「気になる親子」がいたら「もしも違っていたら・・・」と思わずに、必ずご連絡ください。「あなた」の実行が子どもを守ります。地域みんなで木曾岬町の子どもたちを守りましょう!

1月の

家庭ごみ・資源ごみ収集日程

※収集日程については行事・健康カレンダーをご確認ください。

| | A 地区 | B 地区 |
|-------------|---|---|
| 対象地区 | 新加路戸・上加路戸・中加路戸・大新田・外平喜・近江島・西対海地・田代・脇付・雁ヶ地・福崎・上見入・東見入・下見入・辰高・上和泉・下和泉・中和泉・小和泉・小林・栄・中栄・第2栄 | 富田子・新富田子・東富田子・豊崎・川先・藤里台・西白鷺川・白鷺・源緑・下藤里・上藤里・松永・南栄・かおるヶ丘・なぎさ台 |
| 可燃ごみ | 毎週月・木曜日 6日、10日、13日、17日、20日、24日、27日、31日 | 毎週火・金曜日 4日、7日、11日、14日、18日、21日、25日、28日 |
| 不燃ごみ | 毎月第1・第3水曜日 5日、19日 | |
| プラスチック製容器包装 | 毎週水曜日 5日、12日、19日、26日 | |
| 粗大ごみ | 毎月第2水曜日 12日 | 毎月第4水曜日 26日 |
| 資源ごみ | 毎月第4日曜日 23日 | |

家庭ごみ収集におけるお願い

- ※ごみ減量にご協力をお願いします。(資源ごみ、廃品回収をご利用ください。)
- ※生ごみなど水分の多いものは、水切りを十分に行ってください。
- ※プラスチック製容器包装は分別して専用のごみ袋に入れてください。

1月 日曜役場開設日

毎月第2・4日曜日開設

9日 (第2日曜日) **23日** (第4日曜日)

時間 午前8時30分～午後5時

窓口事務内容

- 【住民課】……………収納・証明業務
- 【税務課】……………収納・証明業務



1月 教育関連施設開館日のお知らせ

町体育館 体育館シューズを持参の上、お越しください。

◎一般開放日

卓球、バドミントンなど、道具の貸し出しを行っています。自由に使用できます。

23日(日) 午前9時～正午

◎軽スポーツ教室

体育指導委員による軽スポーツ教室を行います。インディアカやドッジボール、卓球などを実施しておりますのでぜひ体育館へお越しください。

23日(日) 午後1時～4時

文化資料館

◎開館日

- 毎週日曜日
- 午前9時～午後4時



北部公民館

◎開館日

- 火～金(祝日を除く)
- 土・日曜日
- 午前8時30分～午後5時

1月の納付

納付をお忘れなく!

- 町県民税……………第4期分
- 国民健康保険料……………第5期分
- 後期高齢者医療保険料……………第7期分
- 介護保険料……………第5期分
- 水道料金・下水道使用料……………B地区
- 幼稚園授業料(1/17納期限)……………1月分
- 保育園保育料(1/27納期限)……………1月分

口座振替の方は振替不能とならないよう通帳の残高をお確かめください。

北部公民館

図書室だより

このたび、北部公民館では、季節のミニコーナーを設置しました。今月のコーナーは下記のとおりです。皆さまどうぞご利用ください。

主な児童図書

雪が主役の冬のえほん

- * オリヴィエ・ダンレイ
- * 酒井 駒子
- * ゲルダ・ミュラー
- * どい かや
- * うちだ りさこ
- * せな けいこ

「ゆき！ゆき！ゆき！」

「ゆきがやんだら」

このあしあとだれの？

ゆきのひのおはなし

「チリとチリリ」

「てぶくろ」

「ふゆのおぼけ」

主な図書

あつたが料理とニットの本

- * 金森 美也子
- * 広瀬 光治
- * 嶋田 俊之
- * 植松 良枝
- * 飛田 和緒

「りすが作る、手袋でぬいぐるみ」

「広瀬光治のはじめてのニット」

「手編みのソックス」

「温かい野菜料理」

「飛田和緒のなべ」

地上アナログテレビ放送終了のお知らせ

現行の地上アナログテレビ放送は、地上デジタルテレビ放送への移行に伴い、2011年7月24日までに終了いたします。地上デジタルテレビ放送の視聴方法など受信に関する相談、お問い合わせは、下記へお願いします。

- 受信相談／総務省地上デジタルテレビジョン放送受信相談センター ☎0570-07-0101 (IP電話等、ナビダイヤルが繋がらない方は☎03-4334-1111)
- 視聴エリア／社デジタル放送推進協会 ホームページ <http://www.dpa.or.jp/>

中部国際空港よりお知らせ

航空機騒音については、航空機騒音・テレビ電波障害相談室をご利用ください。

- 電話／0569-38-7860(直通)(午前9時～午後6時)
- FAX／0569-38-7859
- ※時間外は留守番電話にて対応します。

教室・相談

すくすく子育て

■日 時 1月13日(木)
午前10時30分～11時30分
■集合時間 午前10時～10時30分
■場所 保健センター
■対象 1歳6ヶ月から(至6回)
■持ち物 お子さん用コップ
出席カード(2回目から)

カウンセリング 予約制

■日 程 1月13日(木)、1月20日(木)
1月27日(木)、2月3日(木)
2月10日(木)
■場所 保健センター
■内容 ことばや発達の支援、カウンセリング
※希望者は、保健師まで

すくすく子育て指導室

■日 時 1月20日(木)
午前10時～11時
■場所 保健センター
■対象 H22年6・7月生の乳児
■持ち物 母子健康手帳、問診票

歯ぐき指導室

■日 時 1月20日(木)
午後1時30分～2時30分
■場所 保健センター
■対象 H22年3・4月生の乳児
■持ち物 母子健康手帳、問診票

ママ・パパの育児相談

■日 時 1月25日(火)
午前9時30分～午後1時30分
■場所 保健センター
■対象 妊婦および家族
■定員 20名(先着順)
■持ち物 エプロン、三角巾、布巾1枚、筆記用具、母子健康手帳
※希望者は、保健師まで

妊婦さんと産婦さんのリフレッシュ体操教室

■日 時 1月26日(木)
午前10時30分～11時45分
■場所 集会室
■対象 妊娠16週以上の妊婦、2カ月以上の乳幼児の母親(託児あり)
※希望者は、保健師まで

育児教室

■日 時 1月27日(木)
午前10時～11時
■場所 集会室
■対象 乳幼児とその保護者(福祉・教育センター)
■持ち物 鈴、なわとび、ボール

2歳児はみがき教室

■日 時 1月27日(木)
午後1時30分～3時
■受付時間 午後1時15分～1時30分
■場所 保健センター
■対象 H20年6月～H20年9月生の幼児
■持ち物 母子健康手帳、問診票、お子さん用コップ、タオル
※お子さん、保護者ともに汚れてもよい服装でお越しください。

集団フットボール

■日 時 ①1月27日(木) 午後1時30分～2時30分
②2月3日(木) 午後1時30分～2時30分
■対象 ①H20年9・12月、H21年1・5・9月生の幼児
②ウサギグループ
(H20年10月、H21年2・6・7・10月生の幼児)
■場所 保健センター
■持ち物 自己負担金500円

発達相談 予約制

■日 時 1月28日(金)
午前9時30分～午後2時30分
■場所 保健センター
■内容 発達検査等
※希望者は、保健師まで

のびのび指導室

■日 時 2月4日(金)
午前9時30分～10時30分
■場所 保健センター
■対象 H22年10・11月生の乳児
■持ち物 母子健康手帳、問診票、予防接種予診票(3ヶ月児以上、BCG未接種児)

育児相談 予約制

■日 時 1月14日(金)、2月4日(金)
午後1時30分～3時
■場所 保健センター
■対象 乳幼児、保護者
■持ち物 母子健康手帳
■内容 身体計測、育児・栄養などの個別相談
※希望者は、保健師まで

健診

■日 時 2月3日(木)
午後1時15分～2時30分
■場所 保健センター
■対象 1歳半健診：H21年7・8月生の幼児
3歳児健診：H19年7・8月生の幼児
■持ち物 母子健康手帳、問診票
※3歳児は尿をご持参ください。

1月個別予防接種

■対象 1月27日(木) 午後1時30分～2時30分
■対象 ①H20年9・12月、H21年1・5・9月生の幼児
②ウサギグループ
(H20年10月、H21年2・6・7・10月生の幼児)
■場所 保健センター
■持ち物 自己負担金500円

三種混合

■対象 1月27日(木) 午後1時30分～2時30分
■対象 H21年2・6・7・10月生の幼児
■場所 保健センター
■持ち物 自己負担金500円

MR(麻しん・風しん)

■対象 1期 12ヶ月までに
2期 5歳～7歳未満で就学前の1年間に
3期 中学1年生に相当する者
4期 高校3年生に相当する者

日本脳炎

■対象 3歳～
※体調のよいときに早めに計画し、受けましょう。
※お問い合わせは保健センター内でも相談センター(68-6119)へ

がん検診を受けられた方へ

今回の検診結果に、「要精検」の文字があった方は、医療機関で必ず、早めに精密検査を受けてください。

子育てサロン

利用可能日 ◆月曜日の午前・午後 ◆火曜日～金曜日の午前
1月の子育てサロンのお休み
1日1日(土)～3日(月)、14日(金)
2日7日(月)、土・日曜日及び祝日

女性の悩み相談

北勢福祉事務所の女性相談員による電話相談・面接相談(無料)です。
☎059-352-0557
◆月曜日～金曜日(午前9時～午後3時45分)
※年末年始および祝日はお休み

子育て相談専用電話

(土・日・祝日を除くAM8:30～PM5:00)
子育てに関する相談は
☎68-6119へ(6のハロ-119番)

救急医療情報

地域救急医療情報センター
☎0594-23-1199
診察可能な病院を24時間体制で案内します。医療機関の案内を受けたら診察の可否を病院へ確認して受診してください。

桑名市応急診療所(桑名市ふれあいプラザ内)

☎0594-21-9916
●診療科目 内科・小児科
●診療日 日曜・祝日
●診療時間 午前9:30～12:00
午後1:00～4:00
●平日・土曜の夜間 / 午後8:00～10:00



| | |
|---------|----------------------------|
| 夜間・休日電話 | 68-8111 |
| 平日夜間 | 17:15～翌日8:30 / 土・日・祝日・年末年始 |
| 総務企画課 | 68-6100 |
| 産業建設課 | 68-6105 |
| | 68-6101 |
| 68-6106 | |
| 税務課 | 68-6102 |
| 出納室 | 68-6107 |
| 住民課 | 68-6103 |
| 議会事務局 | 68-6108 |
| 福祉健康課 | 68-6104 |
| 教育委員会 | 68-1617 |



第25回産業文化祭・第20回福祉健康フェスタ

がんばる
きそさき!

伸びゆく木曾岬町の

ふれあい広場 2011



皆さんぜひ
お越しください!

平成23年

3月21日祝

開催予定

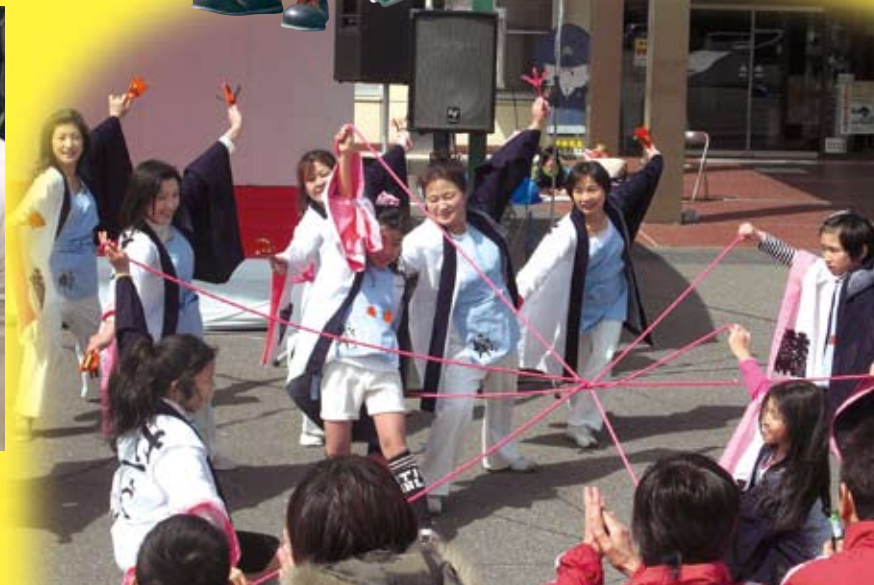

(※写真は伸びゆく木曾岬町のふれあい広場2010より)