



広報

きそさき

木曾岬一周輪中駅伝大会



第25回木曾岬一周輪中駅伝大会

(関連記事 12ページ)



一夜限りの銀世界



見慣れた景色を白一色に変えてしまいました。
(1月17日 撮影)

今月号のおもな内容 Contents

わたしたちのまちのNEWS ... 2~3
 INFORMATION きそさき ... 4~8
 生活のミニ情報 ... 8~9
 教育委員会だより ... 9~13
 警察署コーナー ... 13

こども相談センターからのご案内 ... 14
 今月のお知らせ等 ... 15
 保健衛生のコーナー ... 16

木曾岬町の人口と世帯数 2月20日現在

| | |
|------|-----------------|
| ■人口 | 6,890人(前月比-6) |
| 男 | 3,476人(前月比-7) |
| 女 | 3,414人(前月比+1) |
| ■世帯数 | 2,358世帯(前月比-11) |

が更新されました。

お知らせする情報

全国瞬時警報システム(J-ALERT)により、町内17箇所に設置してある屋外拡声子局と、各家庭に設置されている戸別受信機から下記の情報が瞬時に放送されます。

また、これらの情報は、自動的に放送されるシステムのため、24時間いつでも(真夜中でも)放送されます。

※戸別受信機は強制的に最大音量で放送されます。

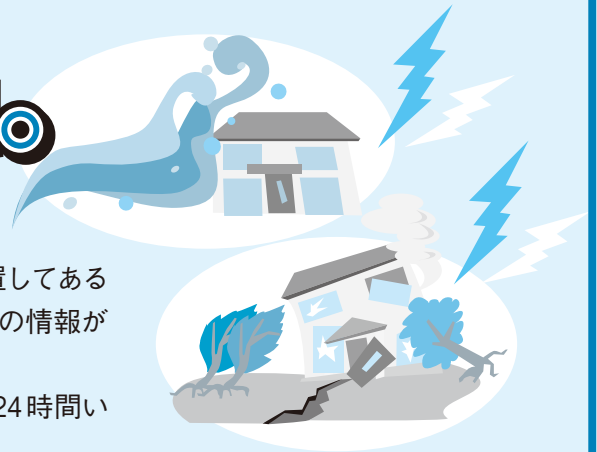

| | 受信情報 | 警報音等 | 放送内容 |
|-----------|-------------------------|-----------------------------|--|
| 気象等に関する情報 | 緊急地震速報 (震度4以上) | 緊急地震速報チャイム音 (NHK標準警告音2回) | 大地震(おおじしん)です。大地震です。 |
| | 東海地震の注意情報 | 上り4音チャイム | こちらは広報きそさきです。ただいま、東海地震の注意情報が発表されました。テレビ・ラジオの情報に注意してください。 |
| | 東海地震の予知情報 (東海地震警戒宣言) | 上り4音チャイム | こちらは広報きそさきです。ただいま、東海地震予知情報が発表されました。テレビ・ラジオの情報に注意してください。 |
| | 大津波警報 (3m以上) | サイレン3秒吹鳴 2秒休止×3回 | 大津波警報が発表されました。海岸付近の方は高台に避難してください。 |
| | 津波警報 (1～2m以上) | サイレン5秒吹鳴 6秒休止×2回 | 津波警報が発表されました。海岸付近の方は高台に避難してください。 |
| | 気象警報 (大雨、洪水、暴風警報) | 上り4音チャイム | こちらは広報きそさきです。当地域に、〇〇警報がでました。今後の気象情報に注意してください。 |
| 国民保護関係情報 | ゲリラ等による攻撃情報 | 有事サイレン14秒吹鳴 | ゲリラ攻撃情報。ゲリラ攻撃情報。当地域にゲリラ攻撃の可能性があります。屋内に避難し、テレビ・ラジオをつけてください。 |
| | 航空攻撃情報 | 有事サイレン14秒吹鳴 | 航空攻撃情報。航空攻撃情報。当地域に航空攻撃の可能性があります。屋内に避難し、テレビ・ラジオをつけてください。 |
| | 弾道ミサイル攻撃情報 | 有事サイレン14秒吹鳴 | ミサイル発射情報。ミサイル発射情報。当地域に着弾する可能性があります。屋内に避難し、テレビ・ラジオをつけてください。 |
| | 大規模テロ情報 | 有事サイレン14秒吹鳴 | 大規模テロ情報。大規模テロ情報。当地域にテロの危険が及ぶ可能性があります。屋内に避難し、テレビ・ラジオをつけてください。 |

防災行政無線設備

このたび、昭和56年度に整備された町の防災行政無線設備を、老朽化による不具合の改修と新たに全国瞬時警報システム(J-ALERT)を導入して早期に緊急情報をお届けするため、多機能なデジタル方式のものに更新しました。また、この更新に合わせ、これまで長く親しんで頂きました7時、11時、17時のチャイム「歓喜の歌」が4月1日からは、7時「歓喜の歌」、11時「野ばら」、17時「ふるさと」の電子音に変わりますのでお知らせいたします。

全国瞬時警報システム(J-ALERT)の運用を始めます

木曾岬町では、国が発した緊急情報を受信し、自動で町の防災行政無線を起動させて放送する全国瞬時警報システム(J-ALERT)の運用を平成23年4月1日(金)から開始します。

自宅や職場などで放送が流れたときは、内容をよく聞いてあわてずに行動してください。

全国瞬時警報システム(J-ALERT)とは

全国瞬時警報システム(J-ALERT)とは、気象庁が発表する緊急地震速報や、消防庁からの武力攻撃事態等に関する国民保護情報などの緊急情報を、人工衛星を經由して受信し、町の防災行政無線を自動的に起動することにより、24時間体制で放送するシステムです。

人の手を介する時間がなくなったことで、緊急情報を瞬時に伝達できるようになりました。

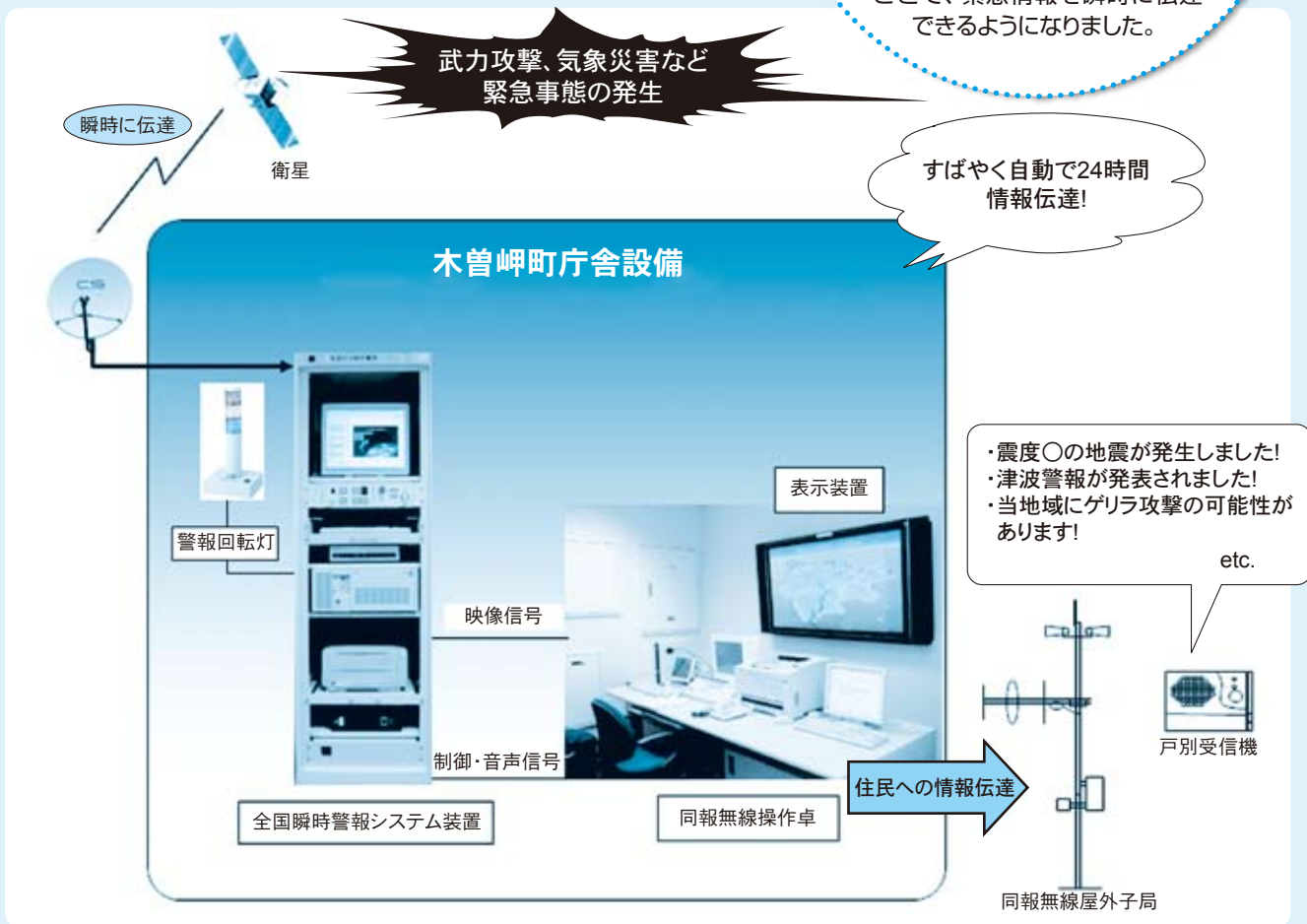

屋外拡声子局および戸別受信機より放送します。



平成23年 区長会の役員が 決まりました

1月23日(日)午前9時より、ふるさと創生ホールにおいて第1回の区長会が開催され、平成23年区長会長、副会長および各支部の役員が決定されましたのでお知らせいたします。

当日は、年間行事予定の調整やごみ問題等について意見交換を行いました。区長の皆さまには、これから一年間住みやすいまちづくりのために、行政と地域のパイプ役をお願いいたします。

平成23年 区長紹介 (敬称略)

| | | | |
|---------|-----------|---------|--------|
| 新加路戸 | 道藤 正 | 川 先 | 丹村 暁 |
| 上加路戸 | | 中 和 泉 | 上田 新一 |
| 中加路戸 | | 小 和 泉 | 服部 正美 |
| 大新 田 | | 小 林 | 伊藤 富士雄 |
| 外 平 喜 | 伊藤 健二 | 西 白 鷲 川 | 伊藤 勇 |
| 近 江 島 | 花井 清司 | 白 鷲 | 花井 國夫 |
| 西 对 海 地 | 白 木 幹 伸 | 源 緑 | 前橋 喜代春 |
| 田 代 | 和 田 雅 郎 | 下 藤 里 | 石川 博行 |
| 脇 付 | 黒 宮 貞 義 | 上 藤 里 | 花井 一好 |
| 脇 付 | 竹 内 一 雅 | 松 永 | 伊藤 忠 |
| 雁 ヶ 地 | 伊 藤 實 | 米 永 | 福本 満 |
| 雁 ヶ 地 | 黒 宮 米 治 | 南 栄 | 渡邊 次郎 |
| 福 崎 | 伊 藤 た つ 子 | 新 富 田 子 | 森 義 則 |
| 豊 崎 | 服 部 良 貴 | 藤 里 台 | 中西 かほる |
| 上 見 入 | 黒 宮 義 一 | 辰 高 | 杉浦 世紀子 |
| 東 見 入 | 加 藤 和 彦 | 中 栄 | 松田 信芳 |
| 下 見 入 | 佐 藤 進 | 東 富 田 子 | 森井 恵子 |
| 上 和 泉 | 黒 宮 清 | な ぎ さ 台 | 山内 英雄 |
| 下 和 泉 | 三 輪 篤 司 | 第 2 米 | 黒宮 十上 |
| 富 田 子 | 伊 藤 浩 | | |
| かおるヶ丘 | | | |

- 会 長(3A支部役員) 伊藤 浩
- 副会長(3B支部役員) 森 義則
- 1支部役員 黒宮 義一
- 2支部役員 伊藤 富士雄
- 4支部役員 山内 英雄
- 5支部役員 竹内 一雅

木曾岬町のホームページが リニューアルしました!

本年2月1日よりホームページをリニューアルいたしました。

利用者の立場に立ち、「見やすさ」「わかりやすさ」、「使いやすさ」を考慮し、ページデザインの変更を行いました。

今後もよりよい情報発信の手段となるよう活用しやすく、親しみやすいホームページを目指しますので、ぜひご活用ください。

※リニューアルに伴い、ホームページアドレスは
<http://www.town.kisosaki.lg.jp/>
 に変更となりました。

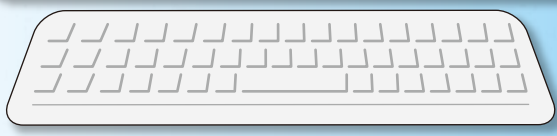

後期高齢者医療制度について

保険料の『年金天引き』から『口座振替』への変更について

年金天引きの方、または、これから年金天引きとされる方で、申し出により口座振替に変更することが出来ます。(同時に口座振替の手続きが必要)

● 申込場所

役場 住民課
後期高齢者医療担当窓口

● 必要なもの

- ① 振替口座の通帳
- ② 通帳のお届け印
- ③ 被保険者証

● 注意事項

- ・ 申し出の時期により、口座振替への変更時期が異なります。
- ・ ※平成23年10月から切り替えを希望の場合、5月31日までに申し出をお願いします。
- ・ ご家族の方の口座など、ご本人以外の方の口座でも振替納付をすることが出来ます。
- ・ 口座振替に変更した場合、その社会保険料控除は口座振替によって保険料を支払った方に適用されます。

・ これから年金天引きとされる方とは、平成22年度中に75歳年齢到達となり後期高齢者医療制度に加入された方で、年金天引きが可能な方です。

医療費通知について

三重県後期高齢者医療制度に加入されている方に、平成22年1月から平成22年12月までの「医療費のお知らせ」を3月下旬にお送りいたします。

「医療費のお知らせ」は、実際にかかった医療費をお知らせし、健康の大切さを改めて確認していただくことを目的としています。
※確定申告などの「医療費控除」の領収書の代わりとすることはできません。

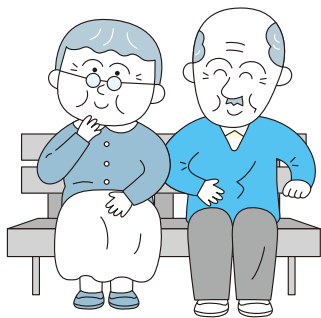

木曾岬町“桜まつり”に参加してみませんか!

恒例となりました“木曾岬町桜まつり”本年は4月3日(日)に開催を予定しています。

木曾岬町観光協会では、桜まつりに出店、出演して頂ける方を募集しています。

参加ご希望の方は、下記期限までにお申し込みください。多数のご参加をお待ちしております!



記

- 申込期限 / 3月22日(火)
 - 申込・問合せ先 / 木曾岬町観光協会
(役場 産業建設課内 ☎68-6105)
- ※申込用紙は、産業建設課備え付けのものをご利用いただくか、町ホームページからも印刷できます。



狂犬病予防注射のお知らせ

- 日時** 4月22日(金) ※雨天でも実施します
 ○午前9時30分～11時30分…役場前車庫
 ○午後1時～2時……………南部幼稚園・保育園駐車場

| | | |
|------------|----------|--------|
| 料 金 | 狂犬病予防注射代 | 2,650円 |
| | メタル交付手数料 | 550円 |
| | 合 計 | 3,200円 |

※できるだけお釣りのないようご協力をお願いいたします。

- 対 象** 生後91日以上の犬
 ※未登録の犬(生後91日以上)を飼われている場合は登録が必要となりますので、上記料金のほかに登録手数料(1頭につき3,000円)が必要となります。
 ※上記実施日に受けられない場合は、動物病院で個別に受けてください。(愛知県や三重県の一部の病院で注射を受けた場合は、病院等で発行された狂犬病予防注射済証をご持参の上、役場住民課でメタルの交付を受けてください。)



- 注 意 点** ①多くの犬が集まるため、犬が興奮する可能性がありますので、必ず犬を制御できる人が連れてきてください。
 ②後日送付する案内ハガキ(問診票)を持参してください。

散歩中のフンは飼い主が片づけましょう

最近、ペットの散歩中のフンについての苦情が役場に寄せられています。ペットを最期までかわいがるのはもちろんですが、フンの始末も飼い主が責任を持って行いましょう。

町内の環境美化のため、皆さまのご協力をお願いいたします。

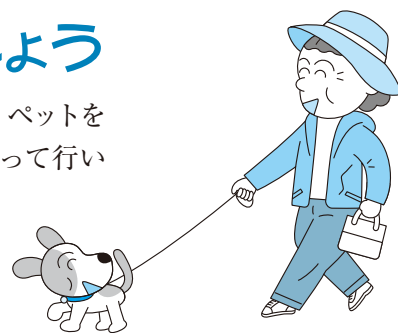

●問合せ先/役場 住民課 ☎68-6103

皆さんは夜間走行時のライトは上向きと下向き、どちらが基本かご存じですか? 正解は上向きです!! ライトが上向きなら、夜間の歩行者や自転車等を下向きに比べ非常に早く発見することができ、危険を早く回避できます。対向車・歩行者等を認識した場合のみライトを下向きにするなどし、こまめにライトを切り替えて、事故を未然に防ぎましょう。

また、日没前後は「まだ大丈夫」と思っている人も、意外に見えにくくなっています。早めにライトを点灯して、周囲に自分の車の存在を知らせましょう。

車だけでなく、歩行者も明るい服(白や黄色)やタスキ・リストバンド・靴等に反射材を着用して、自分の存在を早く車に知らせるよう努めましょう。



安全・安心で
 住みよい町に
 しましょう!

- **募集区画数**
3区画(1区画30平方メートル)
- **利用料**
年間 8,000円
- **利用(契約)期間**
平成23年4月1日から
平成26年3月31日まで
- **農園の場所**
木曾岬町大字源緑輪中1574番地
- **申込み受付期限**
平成23年3月25日(金)まで
- **利用資格**
町内に住所を有する方
- **申込・問合せ先**
役場 産業建設課 農林水産係
☎68-6105

ふれあい農園の 利用者募集について



町民同士のふれあいと余暇を楽しむ場として町では、ふれあい農園(貸し農園)を設置しております。
このたび、空き区画が生じたので募集を行います。ぜひご応募ください。

大人のためのカウンセリングのお知らせ

「あなたのお話、聞きます」話すことは、頭の中の整理ができます。

どんな人も、自分で答えを出す力を持っています。その力を出すお手伝いをしてもらいませんか?話を聞く専門家(臨床心理士)が答えを出す力になってくださいます。

秘密は守られますので、お気軽に利用してみませんか?木曾岬町にお住まいの方であればどなたでもご利用いただけます。

- **日程** / 3月25日(金) お話は50分程度、予約制です。
- **予約先・ところ、精神のご相談先** / 木曾岬町保健センター 保健師(☎68-6119)

●子宮頸がん予防ワクチン、ヒブワクチン、肺炎球菌ワクチンの接種が可能な医療機関のご案内

| 医療機関名 | 電話番号 | 予約の有無・実施時間等 | 実施予防接種 | | |
|--------------------------|---------|---|--------|----|------|
| | | | 子宮頸がん | ヒブ | 肺炎球菌 |
| 伊藤医院 | 68-3380 | 予約なし 月～土曜日 午前9時～11時30分 午後6時～7時(木・土曜日除く) | ○ | ○ | ○ |
| 森栄病院付属 湾岸さくら クリニック | 68-7230 | 予約制 ※事前に電話にて確認してください。 | ○ | ○ | ○ |

対象者の方へはお知らせをすでに配付しています。町内以外で桑名市の医療機関でも接種は可能です。お知らせの中の医療機関一覧以外で接種を希望される方は必ず事前にご連絡ください。

●麻しん予防接種は受けましたか?

幼稚園(小学校就学前)、**中学1年生**(13歳に相当)、**高校3年生**(18歳に相当)の皆さん、MR(麻しん風しん混合)ワクチンは受けましたか?

平成22年度対象の方は、**3月31日(木)**までとなります。未接種の方は接種に行きましょう。

●子どもの予防接種週間について

3月1日(火)～3月7日(月)まで 『子ども予防接種週間』です

4月の入園、入学前に必要な予防接種を受けているか母子健康手帳で確認しましょう。
乳幼児の時期に接種する大切な予防接種は母子健康手帳でチェックできます。母子健康手帳にて「予防接種の記録」のページを確認し、未接種であれば予防接種を受けましょう。(対象年齢を過ぎているものについては任意接種となります。)

- **問合せ先** / 木曾岬町こども相談センター(☎68-6119)



親子ふれあい カンキョウ



- 日 時／3月29日(火) 午前9時30分～午後1時30分
- 開催場所／保健センター
- 対 象／小学生と保護者(高学年の場合はお子さんのみの参加も可)
- メニュー／野菜のパエリア・ティラミス
- 持 ち 物／エプロン、三角巾、布巾、米0.5合、子どものスリッパ
- 参 加 費／大人300円、子ども200円
- 募集人数／親子15組(当日は託児あり)
- 申込方法／1週間前までに福祉健康課(☎68-6104)までお申し込みください。(定員になり次第締め切ります。)

選挙公報を新聞折込みで配布します

衆議院議員総選挙、参議院議員通常選挙、三重県知事選挙、三重県議会議員選挙の各選挙時に三重県選挙管理委員会が発行する候補者の氏名、経歴、政見などが記載された選挙公報を、平成23年4月10日執行予定の三重県知事選挙・三重県議会議員選挙から、新聞折込みにより配布することになりました。

折り込む新聞は、中日新聞・朝日新聞・毎日新聞の3紙の朝刊です。

これらの新聞を購読していない世帯には、ポスティング(各戸宅の郵便受けに直接投入)により選挙公報を配布しますので、ご理解いただきますようお願いいたします。

●選挙公報のその他の入手方法

選挙公報を木曾岬町役場(総務企画課)および木曾岬町北部公民館に備え付けますので、ご利用ください。

●ご不明な点は、選挙管理委員会までお尋ねください。 ●問合せ先／木曾岬町選挙管理委員会(☎68-6100)

リーフレット掲載内容の訂正とお詫び

広報きそさき2月号(No.546)に折り込みにて周知いたしました民生委員・児童委員リーフレットの中の施設名称および場所に誤った記述がありましたので、ここに訂正してお詫びいたします。

訂正箇所は「福祉センター」の名称が「福祉・教育センター」となり、「幼稚園」については「中部幼稚園・保育園」および「南部幼稚園・保育園」に一体化されております。

木曾岬町民生委員児童委員協議会

国民年金保険料の納付は、

便利・安心・確実な
口座振替で!

国民年金保険料の納め忘れはありませんか? 「忙しくて・・・」、「つい、うっかり・・・」といった理由でも保険料の納め忘れがあると、将来受け取る老齢基礎年金額が減額されたり、受けられなくなったりします。

また、万が一のときの障害基礎年金や遺族基礎年金が受けられなくなる場合があります。

そこで、国民年金保険料の納付には、口座振替をおすすめします。

口座振替をご利用されますと、保険料が自動的に引き落とされるので金融機関などに行く手間が省けるうえ、納め忘れもなくとても便利です。

また、口座振替には、当月分保険料を当月末に引き落とさせていただくことにより月々50円割引される早割制度や、現金納付よりも割引額が多い6か月前納・1年前納もあり、大変お得です。

口座振替をご希望の方は、納付書



平成23年度三重県私費留学生・医療看護系外国人学生奨学金受給者募集について

または年金手帳、通帳、金融機関届出印を持参のうえ、ご希望の金融機関または年金事務所へお申し出ください。

三重県では、成績、人物ともに優秀な人に奨学金を給付し、21世紀を担う国際感覚と視野に富んだ人材を育成するため、左記の要領で奨学金受給者を募集しています。

1 給付区分と人数、給付額

給付額は、在籍する大学の授業料相当額です。ただし、それぞれの区分につき、年間支給額の上限が決まっています。

- (1) 私費海外留学生
10名以内 年間120万円上限
- (2) 大学間協定留学生
5名以内 年間84万円上限
- (3) 外国人留学生
10名以内 年間60万円上限
- (4) 医療看護系外国人学生
5名以内 年間60万円上限

2 応募条件

右記(1)、(2)、(4)は、平成23年4月1日現在1年以上継続して三重県に住所を有する方、(3)は、県内の市町に外国人登録をしている方が

対象です。

3 募集期間

3月1日(火)～4月20日(水)必着

4 申込方法

所定の申請用紙に記入のうえ、左記宛てにお申し込みください。

5 申込・問合せ先

(財)三重県国際交流財団
〒514-0009 津市羽所町700番地
アスト津3階

TEL 059-2223-5006
FAX 059-2223-5007
<http://www.mief.or.jp>

NHK学園専攻科 *通信教育*

「FMエニテイ」ボランティア専攻

「認知症の理解」「地域福祉」「児童福祉」「介護」等、多様な科目を1科目から学べます。

● 出願期間

3月22日(火)まで

※その他、さまざまな科目、課程があります。

※案内書のご請求、ご質問はお気軽に左記まで。

TEL 042-572-3151(代)
FAX 042-574-3559
<http://www.n-gaku.jp>

中部電力からカラスの巣発見通報のお願い

今年もカラスの繁殖シーズン(2月～6月)がやってきました。カラスは通常、高い木に巣を作りますが、市街地やその周辺では、電柱が巣を作る格好の場となり、電線に異物を引っ掛けたりして停電を引き起こします。中部電力ではカラスの巣による停電を防ぐため巡視を強化しておりますが、町民の皆さまにおかれましても、電柱の上にカラスの巣を発見した場合は、中部電力までご連絡をお願い申し上げます。

● 連絡先

中部電力(株) 桑名営業所
フリーダイヤル
TEL 0120-985-341

フリーダイヤルで、用件別に電話をお繋ぎいたします。音声案内にしたがい、「停電・故障に関するお問い合わせ(1)」を選択してください。

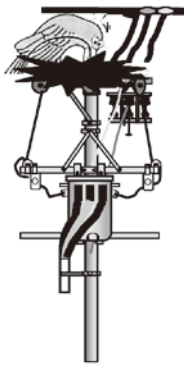

教育委員会だより

お問い合わせは…教育委員会まで (TEL 68-1617)

小学校ふれあいホールのお知らせ

平成23年4月より小学校ふれあいホールを一般の方が利用できるよう開放いたします。利用は予約制で教育委員会窓口において手続きを行っていただく必要があります。詳しくは教育委員会 (TEL 68-1617) までお問い合わせください。

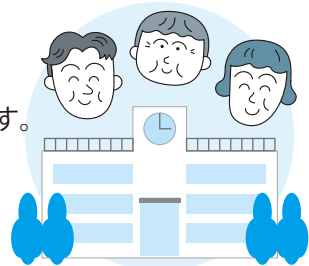



『インターネットや携帯の危険から身をまもる』

藤田 悟著・ポプラ社

インターネットやパソコン・携帯電話はわたしたちの生活に欠かせないものである。もつといえれば生活の一部であると言っても言い過ぎではないのではないのでしょうか。次のようなデータがあります。

- パソコン普及率： 87.2%
- インターネット利用率 (一年間での利用対象)： 92.7%
- 携帯電話普及率： ※96.3%

※ 2009年総務省情報通信政策局「通信利用動向調査報告書世帯編」による

この10年でパソコン・携帯電話ともに急速にその普及率が上昇しています。

実は右記のデータもインターネットで調べたものです。インターネットにつながるパソコンがあれば、「パソコン」「普及率」のキーワードを打ち込むだけで簡単に欲しい情報にたどりつくことができます。もし、パソコンやインターネットがなければ、図書館に足を運んだり、直接調査機関に問い合わせたりする必要がありますでしょう。

- 「普段(平日)、1日あたりどれくらいの時間、インターネットをしますか。」

| | 1時間以上 |
|-----------|-------|
| 木曾岬小学校6年生 | 約20% |
| 木曾岬中学校3年生 | 約41% |

- 「携帯電話で通話やメールをしていますか」

| | 「ほぼ毎日」及び「ときどき」 |
|-----------|----------------|
| 木曾岬小学校6年生 | 約28% |
| 木曾岬中学校3年生 | 約59% |

※平成22年度全国学力・学習状況調査「質問紙調査」より

いつでも・誰でも・気軽に・速く情報を得ることができるといふことは、インターネットや携帯電話の大きな長所といえます。情報を得ることだけではありません。ブログやメール・ホームページの作成などのように、自ら情報を発信することも、多くの出費をともなうことなく行うことができることも魅力の一つでしょう。これはもちろん大人だけの話ではありません。木曾岬に住む子どもたちに関して、こんなデータもあります。*

はじめに述べたように、インターネットや携帯電話はとても便利ですし、うまく使えば生活を豊かにすることもあるでしょう。しかし、ルールやマナーを守らなかつたり、リスクについてのきちんとした知識がなければ、犯罪にまきこまれてしまったり(迷惑メール、架空請求・悪意のある書き込み等)、知らないうちに加害者になってしまうこともあります(著作権の侵害・個人情報の漏えいなど)。

インターネットや携帯電話との上手な付き合い方・リスクへの対応など、分かりやすく教えてくれるのが本書『インターネットや携帯の危険から身をまもる』です。タイトルに「危険から」とあるように、インターネットや携帯電話はそれ自体悪いものではありません。上手につきあつていくことが大切なのです。いつの時点で子どもに与えるのかを含めて、家庭で話し合つてみることも大切だと思います。

この本は小学校にある本ですが、関連したものとしては、中学校に『私たちのケータイ、ネットとのつきあい方』大山圭湖著・清流出版 『気をつけよう! ゲーム中毒 1・2』 洪井哲也著・汐文社があります。

第4回 美し国三重市町対抗駅伝 木曾岬町代表チーム壮行会

2月6日(日)、第4回美し国三重市町対抗駅伝木曾岬町代表チームの壮行会を輪中駅伝大会の集計作業の時間を利用し町体育館にて開催しました。

加藤町長、伊藤町議会議長からの激励の言葉を受け、選手を代表して、アンカー区間を走る藤吉光選手が『前回大会の記録を少しでも上回れるよう頑張ります!』と大会出場への意気込みを語ってくれました。



木曾岬町 子ども模擬議会 開催!

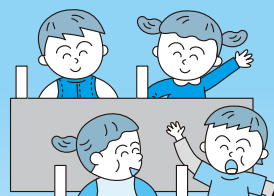

岬町議会会場にお

(木)、木曾
2月3日

いて標記の会が開催されました。この子ども模擬議会は、木曾岬小学校6年生児童を対象に毎年開催されており、今年で5年目になります。

6年生の児童からは、本物の議会さながらに「議長」「会議録署名議員」が選出され、各クラス4名ずつ町政に対して質問しました。

子どもたちからは、下記のとおり身近な話題や自分たちが学習したことをもとにした質問がなされ、質問に対して町長をはじめ行政の担当課長から答弁されました。

6年生は社会科で政治について学習しますが、このように実際の議会を体験できる機会はとても貴重です。この貴重な体験を活かして、より町の行政への関心を深めていってほしいと思います。



6A (質問項目)

- 「ガードレールについて」
- 「小学校の冷房について」
- 「通学路の路上駐車について」
- 「幼稚園跡の空き地について」

6B (質問項目)

- 「町の体育館について」
- 「野良犬の駆除について」
- 「図書館について」
- 「東海大地震の対策について」

第42回 スキー・スノーボード教室 を開催しました



1月29日(土)・30日(日)の2日間の日程で、町体育協会主催の第42回スキー・スノーボード教室を鷲ヶ岳スキー場(岐阜県郡上市)で開催しました。
当事業は親子・初心者の方を中心に、スキー・スノーボード技術の向上のほか、町民相互の親睦を深めることなどを目的に毎年開催されており、今回は30名の参加者のもと2日間とも雪が降る中ではありましたが、有意義な教室となりました。

第25回 木曾岬一周輪中駅伝大会 が開催されました



2月6日(日)町内を一周する第25回木曾岬一周輪中駅伝大会(主催・体育協会、後援・中日新聞社)が開催されました。

本大会は輪中地帯である町内の堤防沿い15kmを6区間で競う駅伝大会で、今回はスポーツ少年団の部に3チーム、中学生女子の部に5チーム、中学生男子の部に5チーム、一般の部に7チームに加え、美し国三重市町対抗駅伝木曾岬町代表チームがオープン参加し、全20チームで競技が行われました。

少し肌寒い天候ではありましたが、約120名の選手が町内を激走しました。ゴール後には豚汁が振舞われ、選手たちは体を温めながら、完走の喜びを分かち合っていました。主な結果は次のとおりです。

●部門別 総合成績

| | | 優勝 | 準優勝 | 第3位 |
|---------|----------|---------------------------|--------------------|----------------------|
| 一般の部 | チーム名/タイム | 桑名市消防本部/0:52'58" | WAKAMUSYA/0:58'54" | KOZOボクシングジム/1:03'20" |
| 中学生男子の部 | チーム名/タイム | 野球部/0:56'15" | サッカー部A/0:57'45" | 白アスパラ/0:59'54" |
| 中学生女子の部 | チーム名/タイム | 最強/1:06'10" | 金子組B/1:09'22" | テニス部Aチーム/1:09'31" |
| スポ少の部 | チーム名/タイム | 木曾岬ミニバスケットボールクラブ/1:04'53" | サッカー少年団/1:06'30" | 木曾岬シャークス/1:10'47" |



一般の部/優勝



中学生男子の部/優勝



中学生女子の部/優勝



スポーツ少年団の部/優勝



一般の部/準優勝・3位



中学生男子の部/準優勝・3位



中学生女子の部/準優勝・3位



スポーツ少年団の部/準優勝・3位

●部門別 区間賞

| 区間 | 第1区 | 第2区 | 第3区 | 第4区 | 第5区 | 第6区 | |
|---------|------|----------|---------|-------------|---------|-----------|---------|
| 一般の部 | 氏名 | 花井 太 | 水谷 豪貴 | 今西 伸二 | 山下 洋平 | 藤吉 光 | 伊藤 大 |
| | チーム名 | 桑名市消防本部 | 桑名市消防本部 | KOZOボクシングジム | 桑名市消防本部 | WAKAMUSYA | 桑名市消防本部 |
| | タイム | 10'45" | 07'49" | 09'28" | 07'24" | 08'26" | 08'17" |
| 中学生男子の部 | 氏名 | 伊藤 孝晃 | 真野 翔史 | 伊藤 健吾 | 松下 翔太 | 伊藤 源太 | 加藤 耕三 |
| | チーム名 | 野球部 | サッカー部A | 野球部 | 野球部 | 野球部 | 野球部 |
| | タイム | 10'42" | 08'27" | 10'19" | 08'34" | 09'09" | 08'43" |
| 中学生女子の部 | 氏名 | 奈良 桃子 | 鈴木 琴音 | 伊藤 美空 | 嵯峨 実紗 | 山田 優希 | 岩原 南 |
| | チーム名 | テニス部Aチーム | 最強 | 最強 | 最強 | 最強 | 金子組A |
| | タイム | 13'06" | 09'55" | 11'30" | 09'01" | 10'54" | 11'04" |



一般の部 区間賞



中学生男子の部 区間賞



中学生女子の部 区間賞

※桜まつりが中止の場合はさくらウォークも中止となります。

- 日時
4月3日(日) 午前9時30分
(受付は午前9時～9時20分)
- 受付場所
鍋田川いこいパーク内
(桜まつり会場)
- 参加費
無料
- コース
鍋田川堤防道路を中心にした約7.5km

満開に咲き誇る鍋田川堤防の桜を見ながらウォーキングしてみませんか？
体育指導委員が正しいウォーキングの仕方やその効果などの説明をしながら、歩きます。
ご家族連れ、友達同士でぜひご参加ください。



警察署コーナー

■桑名警察署 ☎(0594)24-0110
■木曾岬駐在所 ☎65-3635

オウム真理教特別手配被疑者の 検挙に対するご協力を!!

～あなたの情報をお待ちしています～

12人が亡くなり5000人以上が重軽傷を負った地下鉄サリン事件の発生から16年が経過しましたが、平田信、高橋克也および菊池直子の特別手配被疑者3人は依然として逃亡中です。

警察では、これら特別手配被疑者3人を早期に発見するため、追跡捜査を推進しています。

「よく似た人物を見かけた」「ところあたりがある」などの場合は、110番や桑名警察署またはお近くの交番、駐在所まで連絡してください。

皆様のご協力をお願いします。

●連絡先／フリーダイヤル
0120-006024 (オウム24時間)



～三重県民の暮らしを暴力団から守る～

三重県暴力団排除条例!! 平成23年4月1日施行

恐れない! 金を出さない! 利用しない!

暴力団は、活動の原動力となる資金を獲得するため、資金獲得活動を巧妙化、多様化させています。こうした暴力団の活動に対し、県民の安全で平穏な生活を確保し、社会経済活動を発展させることを目的とした暴力団排除条例が制定されました。

条例では、

- 青少年の健全な育成を図るための措置
- 暴力団への利益供与の禁止

を大きな柱とした、暴力団を孤立化させるための施策が規定されました。

「暴力団を容認しない三重県」、「暴力団にNOと言える三重県」

を実現していきましょう。

※暴力団に関するご相談は、「桑名警察署」・「管轄する交番・駐在所」でお受けするほか、「警察本部」に暴力相談電話 ☎059-228-8704 (ハナレコ) を開設しています。また、「暴力追放三重県民センター」においてもフリーダイヤル0120-31-8930 (ヤクザゼロ) を開設しています。

町内 1月の交通事故

| | |
|------|-----------|
| 件数 | 17件 (17件) |
| 死者数 | 0人 (0人) |
| 負傷者数 | 3人 (3人) |

()…平成23年累計

今月は、

「子育てサロン」をはじめとした 子育て支援事業のご案内をします。



福祉・教育センター内で行っている**子育てサロン**(月曜日の午前・午後、火～金曜日の午前中)は、子育て家庭の皆さんが、安心して楽しく子育てができるように、

- ① 子育て親子の交流の場の提供
- ② 子育て等に関する相談や援助
- ③ 地域の子育て関連情報の提供

などを行っています。また、サロンでは毎月、絵本の読み聞かせ、誕生会、ハッピーデー、季節に応じたイベントなどを行っており、多くの親子さんに楽しく参加していただいています。



1歳からは、南部、中部幼稚園・保育園で開かれている**トマッピーキッズサークル**に参加していただけます。

絵本や紙芝居、歌遊びや手遊びを始め、季節に応じた教材を使いながら、手で触って、目で見て、耳で聞いて、五感を使っての遊びをしています。また、夕涼み会、運動会などの幼稚園、保育園の行事にも参加しています。

未就園の方には、**育児教室**、**すくすくひろば**にも、参加いただけます。

子育て中の親が、気軽に相談し、支援が受けられる機関として、**南部、中部幼稚園・保育園、こども相談センター(保健センター内)**があります。

核家族化の進行、地域社会とのつながりの希薄化により、育児についての実際の知識や方法が学びにくくなっています。また、一方では、さまざまな媒体を通じた育児情報の氾濫、子育てのマニュアル化により育児についての不安や悩みが生じやすい現状になっています。

そんな皆さんの大変さを分かち合い、少しでも楽になっていただくために気軽にご利用ください。



あなたの子育て応援団として、活動しています。
気軽に、ご利用・相談してください!!

こども相談センター ☎68-6119

南部幼稚園・保育園 ☎68-8891

中部幼稚園・保育園 ☎68-5718

今月のお知らせ等

2011年3月1日

広報そさき

3月の

家庭ごみ・資源ごみ収集日程

※収集日程については行事・健康カレンダーをご確認ください。

| | A 地区 | B 地区 |
|-------------|---|---|
| 対象地区 | 新加路戸・上加路戸・中加路戸・大新田・外平喜・近江島・西対海地・田代・脇付・雁ヶ地・福崎・上見入・東見入・下見入・辰高・上和泉・下和泉・中和泉・小和泉・小林・栄・中栄・第2栄 | 富田子・新富田子・東富田子・豊崎・川先・藤里台・西白鷺川・白鷺・源緑・下藤里・上藤里・松永・南栄・かおるヶ丘・なぎさ台 |
| 可燃ごみ | 毎週月・木曜日 3日、7日、10日、14日、17日、21日、24日、28日、31日 | 毎週火・金曜日 1日、4日、8日、11日、15日、18日、22日、25日、29日 |
| 不燃ごみ | 毎月第1・第3水曜日 2日、16日 | |
| プラスチック製容器包装 | 毎週水曜日 2日、9日、16日、23日、30日 | |
| 粗大ごみ | 毎月第2水曜日 9日 | 毎月第4水曜日 23日 |
| 資源ごみ | 毎月第4日曜日 27日 | |

家庭ごみ収集におけるお願い

※ごみ減量にご協力をお願いします。(資源ごみ、廃品回収をご利用ください。)
※生ごみなど水分の多いものは、水切りを十分に行ってください。
※プラスチック製容器包装は分別して専用のごみ袋に入れてください。

3月日曜役場開設日

毎月第2・4日曜日開設

13日 (第2日曜日) **27日** (第4日曜日)

時間 AM8:30~PM5:00

3月延長役場開設日

7日

(第1日曜日)

時間 PM8:00まで

窓口事務内容

【住民課】……………収納・証明業務
【税務課】……………収納・証明業務

3月教育関連施設開館日のお知らせ

町体育館 体育館シューズを持参の上、お越しください。

◎一般開放日

卓球、バドミントンなど、道具の貸し出しを行っています。自由に使用できます。

13日(日) 午前9時~午後4時
27日(日) 午前9時~正午

◎軽スポーツ教室

体育指導委員による軽スポーツ教室を行います。インディアカやドッジボール、卓球などを実施しておりますのでぜひ体育館へお越しください。

27日(日) 午後1時~4時

文化資料館

◎開館日

●毎週日曜日
午前9時~午後4時



北部公民館

◎開館日

●火~金(祝日を除く)
●土・日曜日
午前8時30分~午後5時

3月の納付

納付をお忘れなく!

- 国民健康保険料……………第6期分
- 後期高齢者医療保険料……………第9期分
- 介護保険料……………第6期分
- 水道料金・下水道使用料……………B地区
- 幼稚園授業料(3/10納期限)……………3月分
- 保育園保育料(3/28納期限)……………3月分

口座振替の方は振替不能とならないよう通帳の残高をお確かめください。

地上アナログテレビ放送終了のお知らせ

現行の地上アナログテレビ放送は、地上デジタルテレビ放送への移行に伴い、2011年7月24日までに終了いたします。地上デジタルテレビ放送の視聴方法など受信に関する相談、お問い合わせは、下記へお願いします。

- 受信相談/総務省地上デジタルテレビジョン放送受信相談センター
☎0570-07-0101 (IP電話等、ナビダイヤルが繋がらない方は☎03-4334-1111)
- 視聴エリア/社デジタル放送推進協会 ホームページ <http://www.dpa.or.jp/>

北部公民館

図書室だより

北部公民館では、季節のミニコーナーを設置しております。今月は下記のとおりです。皆さまどうぞご利用ください。

主な児童図書

はじまりの季節の本

- *城島 充
- *山田洋次・松本春野
- *五味 太郎
- *絵村上康成・文木村 研
- *絵村上康成・文中川ひろたか
- *絵村上康成・文中川ひろたか
- *松本 忠子
- *飯島 奈美
- *えかた けい
- *幕内 秀夫
- *渡部 サト
- *しかのるーむ+ピポ

「おとうと(2)ーはじめての学校」
「にいちやんのランドセル」
「999ひきのきょうだいの はるですよ」
「はるはゆらゆら」
「みんなともだち」
「ランドセルがやってきた」
「みんなどもだち」
「松本忠子のおべんとうの秘訣」
「あしたのお弁当」
「ブックカバを作る」
「子どもたちのためのバッグ作り」
「渡部サトの通園通学グッズ」
「子どもべんとう」
「しょうぶな子どもをつくる基本食」

主な図書

入園・入学準備の本

- *しかのるーむ+ピポ
- 「入園・入学に役立つ子どもたちのためのバッグ作り」
- 「渡部サトの通園通学グッズ」
- 「子どもべんとう」
- 「しょうぶな子どもをつくる基本食」
- 「ブックカバを作る」
- 「あしたのお弁当」
- 「松本忠子のおべんとうの秘訣」

中部国際空港よりお知らせ

航空機騒音については航空機騒音・テレビ電波障害相談室をご利用ください。

- 電話/0569-38-7860(直通)(午前9時~午後6時)
- FAX/0569-38-7859
- ※時間外は留守番電話にて対応します。

教室・相談

おむつ指導室

■日 時 / 3月10日(木)
午前10時30分～11時30分
■集合時間 / 午前10時～10時30分
■場 所 / 保健センター
■対 象 / 1歳6ヶ月から(全6回)
■持 ち 物 / お子さん用コップ
出席カード(2回目から)

カワキモノク

■日 程 / 3月10日(木)、3月24日(木)
4月7日(木)
■場 所 / 保健センター
■内 容 / ことばや発達の支援、カ
ウンセリング
※希望者は、保健師まで

育児教室

■日 時 / 3月17日(木)
午前10時～11時
■場 所 / 集会室
(福祉・教育センター)
■対 象 / 乳幼児とその保護者
■持 ち 物 / 鈴、なわとび、ボール

妊婦さん&産婦さんの リフレッシュ体操教室

■日 時 / 3月22日(火) 予約制
午前10時30分～11時45分
■場 所 / 集会室
(福祉・教育センター)
■対 象 / 妊娠16週以上の妊婦、
2カ月以上の乳幼児の母親
(託児あり)
■定 員 / 妊産婦20名(先着順)
※希望者は、保健師まで

集団マツタビ

■日 時 / 4月7日(木)
午後1時30分～2時30分
■場 所 / 保健センター
■対 象 / コアラグループ
(H20年11月、H21年3・4・8・11月
生の幼児)
■持 ち 物 / 母子健康手帳、問診票、
自己負担金500円

のびのび指導室

■日 時 / 4月1日(金)
午前9時30分～10時30分
■場 所 / 保健センター
■対 象 / H22年12月・H23年1月
生の乳児
■持 ち 物 / 母子健康手帳、問診票、
予防接種予診票(3ヶ月
児以上、BCG未接種児)

育児相談

■日 時 / 4月1日(金) 予約制
午後1時30分～3時
■場 所 / 保健センター
■対 象 / 乳幼児、保護者
■持 ち 物 / 母子健康手帳
■内 容 / 身体計測、育児・栄養な
どの個別相談
※希望者は、保健師まで



健 診

1歳半・3歳児健診

■日 時 / 4月7日(木)
午後1時15分～2時30分
■場 所 / 保健センター
■対 象 /
1歳半健診：H21年9・10月生の幼児
3歳児健診：H19年9・10月生の幼児
■持 ち 物 / 母子健康手帳、問診票
※3歳児は尿をご持参ください。

3ヶ月個別予防接種

■対 象 / 生後3ヶ月～6ヶ月までに
■場 所 / 保健センター
■持 ち 物 / 母子健康手帳、問診票、
予防接種予診票(3ヶ月
児以上、BCG未接種児)

MR(麻疹・風しん)

■対 象 /
1期 12～24ヶ月までに
2期 5歳～7歳未満で就学前の1
年間に
3期 中学1年生に相当する者
4期 高校3年生に相当する者

日本脳炎

■対 象 / 3歳～
※体調のよいときに早めに計画し、受
けましょう。
※お問い合わせは保健センター内こ
も相談センター(68-6119)へ

3月前半の行事予定

3月2日(木) / 乳幼児ポリオ
3日(木) / すこやか指導室
歯つびい指導室
カウンセリング(予約制)
4日(金) / 育児相談(予約制)
※詳細は前月号または、町行事健康カレンダーを
ご覧ください。

子育て相談専用電話

(土・日・祝日を除くAM8:30～PM5:00)
子育てに関する相談は
☎68-6119へ(6のハロー119番)

がん検診を受けられた方へ

今回の検診結果に、「要精検」の文字が
あった方は、医療機関で必ず、早めに精密
検査を受けてください。

救急医療情報

地域救急医療情報センター
☎0594-23-1199

診察可能な病院を24時間体制で案内します。
医療機関の案内を受けたら診察の可否を病院へ確認して
受診してください。

桑名市応急診療所(桑名市ふれあいプラザ内)
☎0594-21-9916

- 診療科目 / 内科・小児科
- 診療日 / 日曜・祝日
- 診療時間 / 午前9:30～12:00
午後1:00～4:00
- 平日・土曜の夜間
午後8:00～10:00

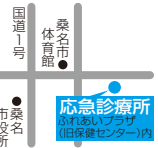

子育てサロン

利用 月曜日の午前・午後
できる日 火曜日～金曜日の午前

3月の子育てサロンのお休み

11日(金)
土・日曜日および祝日

女性の悩み相談

北勢福祉事務所の女性相談員による電話
相談・面接相談(無料)です。

☎059-352-0557

◆月曜日～金曜日(午前9時～午後3時45分)
※祝日はお休み

| | |
|--------------------------------|---------|
| 夜間・休日電話 | 68-8111 |
| 平日夜間17:15～翌日8:30 / 土・日・祝日・年末年始 | |
| 総務企画課 | 68-6100 |
| 産業建設課 | 68-6105 |
| | 68-6101 |
| 68-6106 | |
| 税 務 課 | 68-6102 |
| 出 納 室 | 68-6107 |
| 住 民 課 | 68-6103 |
| 議会事務局 | 68-6108 |
| 福祉健康課 | 68-6104 |
| 教育委員会 | 68-1617 |

