

巨大なバトンを かかえて進撃せよ!



主な内容

- 第53回町民体育祭 2 3
- 平成27年度歳入歳出決算 4 5 6
- 複合型施設建設通信 Vol.12 9
- 子どもたちの学力が高まっています! 18
- 11月は「虐待防止月間」です 21
- 国交省大臣河川防災ステーション視察 裏表紙



木曾岬町の人口と世帯数 10月1日現在

人口	6,455人	(前月比-9)
男	3,271人	(前月比-7)
女	3,184人	(前月比-2)
世帯数	2,381世帯	(前月比-2)



第53回 町民

～輝け! 木曾

地区対抗種目成績表

種目	順位	チーム名	結果
地区対抗大縄跳び	優勝	田代	73回
	準優勝	名西	62回
	第3位	松永	53回
マスターズ	優勝	南栄	1'11"20
	準優勝	源緑	1'14"87
	第3位	富田子	1'16"53
ジュニア	優勝	田代	2'23"07
	準優勝	栄A	2'27"00
	第3位	名西子供会B	2'28"95
地区対抗ワープリレー	優勝	下和泉	2'00"56
	準優勝	南栄	2'05"02
	第3位	加路戸	2'06"89
地区対抗リレー	優勝	下和泉	1'48"59
	準優勝	第2栄	1'49"03
	第3位	外平喜	1'50"71

※地区対抗大縄跳びの第3位は、松永・源緑・上藤里が同回数による再戦の結果。

地区対抗綱引き

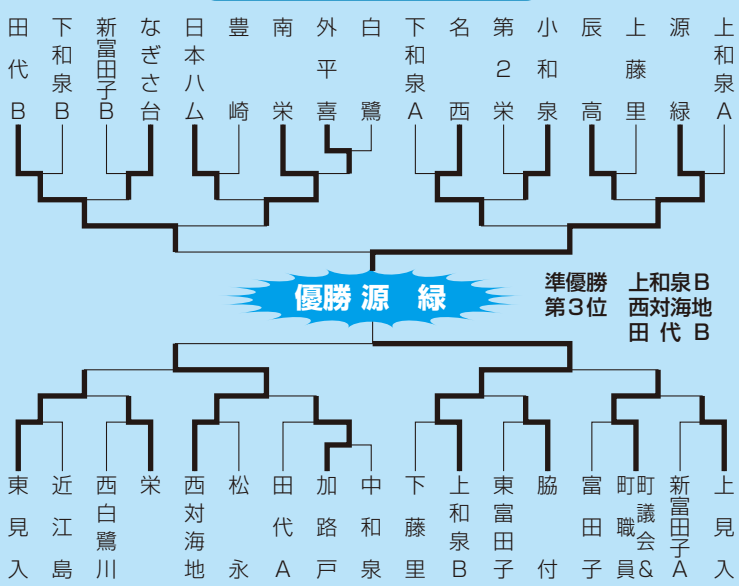

平成27年度 木曾岬町歳入歳出決算



町の財政事情を町民の皆さまに広く知っていただくため、特集として、皆さまに関係の深い一般会計を中心に、決算のあらましをお知らせします。

各会計別決算

●歳入合計

(単位：千円・%)

区 分	平成27年度	平成26年度	比 較	増減率
一 般 会 計	3,677,180	2,799,703	877,477	31.3
国民健康保険特別会計	1,032,211	1,007,429	24,782	2.5
介護保険特別会計	425,973	398,950	27,023	6.8
後期高齢者医療特別会計	111,618	103,664	7,954	7.7
土地取得特別会計	3,000	9,073	▲6,073	▲66.9
農業集落排水事業特別会計	109,401	110,607	▲1,206	▲1.1
公共下水道事業特別会計	289,695	284,607	5,088	1.8
小 計 (特別会計)	1,971,898	1,914,330	57,568	3.0
水道事業会計 (公営企業会計)	177,544	188,315	▲10,771	▲5.7
収益的収入	175,708	185,907	▲10,199	▲5.5
資本的収入	1,836	2,408	▲572	▲23.8
合 計	5,826,622	4,902,348	924,274	18.9

●歳出合計

(単位：千円・%)

区 分	平成27年度	平成26年度	比 較	増減率
一 般 会 計	3,496,009	2,616,331	879,678	33.6
国民健康保険特別会計	989,859	971,947	17,912	1.8
介護保険特別会計	411,599	379,979	31,620	8.3
後期高齢者医療特別会計	111,021	103,070	7,951	7.7
土地取得特別会計	2,961	9,042	▲6,081	▲67.3
農業集落排水事業特別会計	106,318	106,310	8	0.0
公共下水道事業特別会計	286,393	280,081	6,312	2.3
小 計 (特別会計)	1,908,151	1,850,429	57,722	3.1
水道事業会計 (公営企業会計)	185,572	196,647	▲11,075	▲5.6
収益的支出	177,887	187,014	▲9,127	▲4.9
資本的支出	7,685	9,633	▲1,948	▲20.2
合 計	5,589,732	4,663,407	926,325	19.9

平成27年度の一般会計・特別会計・企業会計を合わせた決算総額は、歳入が58億2,662万2千円(前年度比較18.9%)、歳出が55億8,973万2千円(前年度比較19.9%)となりました。

このうち一般会計は、歳入が36億7,718万円(前年度比較31.3%)金額では8億7,747万7千円の増額、歳出では34億9,600万9千円(前年度比較33.6%)金額では、8億7,967万8千円の増額となりました。歳入歳出差引額から平成28年度に繰越すべき財源の1,893万円を差し引いた実質収支額は1億6,224万1千円となりました。

国民健康保険等の6つの特別会計の総額は、歳入が19億7,189万8千円(前年度比較3.0%)、歳出が19億815万1千円(前年度比較3.1%)となりました。また、公営企業会計の水道事業については、歳入が1億7,754万4千円(前年度比較▲5.7%)、歳出が1億8,557万2千円(前年度比較▲5.6%)となりました。

用語解説

◆一般会計

町税を主な収入として、道路・公園などの整備や、教育や社会福祉事業の充実など、町が一年間行っている基本的な施策の経費を計上した会計のことをいいます。

◆特別会計

国民健康保険や下水道などの特定事業を行う場合に、経理状況が一目でわかるようにするために、一般会計とは別に経理する会計のことをいいます。

◆公営企業会計

民間企業と同じように独立採算性で、収支のバランスをとりながら経理する会計のことをいいます。

◆実質赤字比率

一般会計など(普通会計)を対象とした実質赤字比率の標準(標準財政規模)を対照とした実質赤字の標準財政規模に対する比率です。当町の標準財政規模の場合、15.0%を超えるると財政健全化団体となり健全化計画を策定しなければなりません。

◆連結実質赤字比率

全会計を対象とした実質赤字に対する比率です。当町の標準財政規模の場合、20%を超えるると財政健全化団体となり健全化計画を策定しなければなりません。

◆実質公債費比率

町が借り入れた地方債(借金)の当該年度の元利償還金(公債費)のうちの一般財源などから地方交付税により措置される災害事業費などを控除した公債費の負担状況を示す指標です。一般に25%を超えると公債発行(地方債の発行)が制限されます。

指標で見る財政事情

地方公共団体の財政の健全化に関する法律第3条に基づき、町の一般会計、特別会計等の決算に対しては健全化判断指標の公表が義務付けられています。この法律に定める判断基準値と平成27年度決算に基づく町の健全化判断比率及び資金不足比率等は次のとおりです。

当町における決算指数は何れにおいても国が定める早期健全化基準値を下回っており、平成27年度決算においては、健全な状態にあると判断されます。

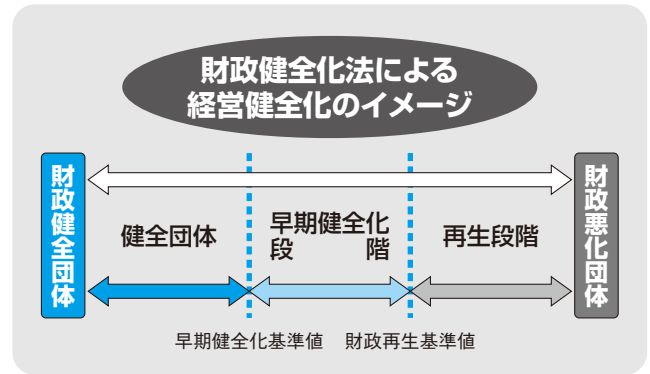

平成27年度決算における町の健全化指数

	実質赤字比率	連結実質赤字比率	実質公債費比率	将来負担比率	資金不足比率
平成27年度決算指数	—	—	6.0%	—	—
早期健全化基準値	15.0%を超える	20.0%を超える	25.0%を超える	350.0%を超える	20.0%を超える
財政再生基準値	20.0%を超える	30.0%を超える	35.0%を超える	—	—
三重県平均値	—	—	8.2%	23.9%	—

※平成27年度決算指数中の—は赤字額や将来負担額、資金不足額が発生しておらず、算定されない状況を示しております。

一般会計歳入決算の状況

(単位：千円)

歳入内訳		構成比率%
自主財源	町税	960,904 26.1
	分担金負担金	45,309 1.2
	使用料および手数料	34,561 0.9
	財産収入	461,712 12.6
	寄付金	2,270 0.1
	繰入金	80,612 2.2
	繰越金	103,371 2.8
	諸収入	55,511 1.5
	小計	1,744,250 47.4
依存財源	地方譲与税	40,874 1.1
	利子割交付金	1,752 0.0
	配当割交付金	5,909 0.2
	株式等譲渡所得割交付金	5,328 0.1
	地方消費税交付金	125,770 3.4
	自動車取得税交付金	9,785 0.3
	地方特例交付金	2,577 0.1
	地方交付税	958,860 26.1
	交通安全対策特別交付金	920 0.0
	国庫支出金	233,968 6.4
	県支出金	194,387 5.3
町債	352,800 9.6	
小計	1,932,930 52.6	
合計	3,677,180 100.0	

歳入決算の概要

歳入全体の構成比を見ますと、町税と地方交付税がそれぞれ26.1%を占め、これらを主な収入財源として構成されています。

財源の性質別では自主財源が、17億4,425万円で全体の47.4%、依存財源は19億3,293万円で全体の52.6%となりました。自主財源の比率は前年度比で1.4ポイントの増加となりました。

平成27年度決算は、町税収入が前年度比4,583万7千円の増額となり、地方消費税交付金では4,822万2千円の増額となりました。町土地開発公社の事業精算に伴う出資団体還元金が4億4,000万円計上されたことから財産収入は大幅に増加し、町新庁舎建設に伴う起債の借入等により町債も昨年度に比べ1億9,630万円増加しました。これらの要因により、歳入全体では8億7,747万7千円の増額となりました。

今後も、行政活動の自主性と安定性を確保する上で重要となる自主財源の確保のため、適切な事務事業の改善に努めていきます。

- ◆将来負担比率 地方債の残高をはじめ一般会計などが将来負担すべき実質的な負債の標準財政規模に対する比率です。市町村にあつては350%を超えるとは財政健全化団体となり健全化計画を策定しなければなりません。
- ◆資金不足比率 公営企業会計の資金不足額の事業規模に対する比率です。この指標が20%以上になると財政健全化団体となり公営企業などの健全化計画を策定しなければなりません。
- ◆町税 町民税・固定資産税・軽自動車税などの普通税と、入湯税・事業税などの目的税のことをいいます。
- ◆繰入金 一般会計、特別会計、各種基金などから受け入れるお金のことをいいます。
- ◆地方交付税 国が市町村の財政状況に応じて交付するお金のことをいいます。地方交付税には、普通交付税と特別交付税があります。
- ◆国庫(県)支出金 国(県)が認めた事業に対し市町村に交付されるお金(負担金・補助金・委託金など)のことをいいます。
- ◆町債 建設事業など、将来の町民にも建設費用を負担してもらったほうが公平であると考えられる事業などの資金調達のために借り入れるお金のことをいいます。
- ◆自主財源 町が自主的に収入しうる財源のことをいいます。
- ◆依存財源 国・県の意思により定められた額を交付されたり、割り当てられたりする収入のことをいいます。



一般会計歳出決算の状況

(単位：千円)

歳出内訳	構成比率%	内容	
議会費	58,143	1.7	議会に係る費用に使われました。
総務費	1,213,523	34.7	主に窓口、税務、選挙事務に係る費用に使われました。
民生費	657,256	18.8	主に保育、社会福祉に係る費用に使われました。
衛生費	226,882	6.5	主に健康予防、ごみ対策に係る費用に使われました。
農林水産業費	269,593	7.7	主に農業、漁業の発展や振興に係る費用に使われました。
商工費	22,144	0.6	主に商業、観光に係る費用に使われました。
土木費	392,316	11.2	主に道路整備、都市計画に係る費用に使われました。
消防費	239,970	6.9	消防、防災に係る費用に使われました。
教育費	298,125	8.5	主に小・中学校、幼稚園に係る費用に使われました。
公債費	118,057	3.4	町の借金返済に係る費用に使われました。
合計	3,496,009	100.0	

●歳出性質別状況

任意的経費

2,571,061千円 73.5%

義務的経費

924,948千円 26.5%

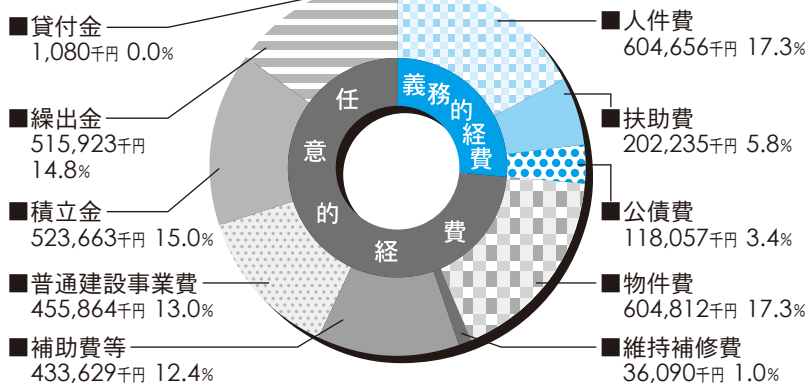

歳出決算の概要

歳出決算額は34億9,600万円9千円となり前年度比較33.6%、金額で8億7,967万8千円の増額となりました。

性質別に見ると人件費、扶助費、公債費の義務的経費が歳出全体の26.5%を占め、前年度比で2,340万6千円の減額となりました。また物件費、補助費、普通建設事業費等の任意的経費は全体の73.5%を占め、前年度比で9億308万4千円の増額となりました。中でも新庁舎の建設費をはじめとする普通建設事業費は前年度比で2億8,412万7千円の増額、また積立金も前年度比で5億666万8千円の増額と、それぞれ歳出の増額における大きな要因となっております。

今後も、町財政の健全化を図るため引き続き新たな行財政計画を策定し適切な財政事業の改善に努め、弾力性を持った健全な財政運営と事務事業の簡素化並びに効率化を図ってまいります。



一般会計地方債の状況

(単位：千円)

区分	平成26年度末現在高	平成27年度発行額	平成27年度償還額	差引現在高
公共事業等債	70,666	0	7,695	62,971
一般単独事業債	73,373	208,800	13,424	268,749
教育・福祉施設等整備事業債	6,746	0	1,878	4,867
財源対策債	2,925	0	1,631	1,294
減税補てん債	26,203	0	2,425	23,778
臨時財政対策債	1,398,476	144,000	74,213	1,468,264
その他	16,797	0	1,013	15,784
合計	1,595,186	352,800	102,279	1,845,707

用語解説

◆義務的経費
歳出のうち、その支出が義務付けられた任意に節減できない経費をいいます。

◆任意的経費
任意に支出することができ、生活維持のために支出される経費のことをいいます。生活扶助・教育扶助医療扶助・住宅扶助など、経費をいいます。

◆扶助費
社会保障制度の一環として、生活を維持するために支出される経費のことをいいます。生活扶助・教育扶助医療扶助・住宅扶助など、経費をいいます。

◆公債費
借り入れた地方債の元利償還金および一時借入金利子です。

◆補助費など
負担金・補助金・交付金が主なものですが、報奨金や損害保険などの保険料、賠償金なども含まれます。

◆物件費
地方公共団体が支出する消費的性質の経費(人件費・維持補修費・扶助費を除く)のことをいいます。

◆経常収支比率
財政構造の余裕を示すもので、65%～75%が望ましいとされています。支出のうち人件費など、毎年必ず支払う経費を「経常的経費」といいます。また、町税など毎年経常的に入ってくる財源を「経常一般財源」といい、使い道が自由な経常一般財源から経常的経費に充てられる割合が「経常収支比率」となります。この比率が低いほど自由に使える資金が多くなります。

平成27年度主要事業

ピックアップ



複合型施設建設工事費(基礎工事)
約2億2000万円



避難施設整備工事
約4600万円(写真は小学校外付け階段)



鍋田川堤防桜
維持管理費
年間約500万円



自主運行バス委託料
年間約3100万円



農地・水保全管理事業
約4200万円



図書購入

人口ビジョン・
総合戦略策定業務

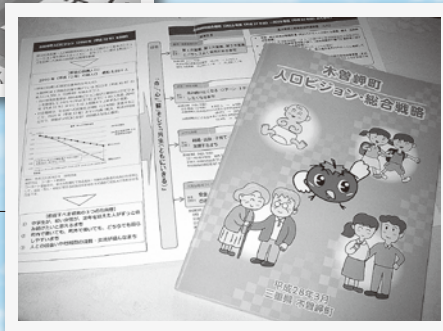

地方創生関連事業
約2400万円



町道鍋田川線舗装工事
約4100万円



～奨学金の申込について～

今年度も木曾岬町修学奨学金の貸与を希望される方を募集します。この制度は、町内篤志家からご寄附いただいた資金で創設した「木曾岬町夢とふれあい教育基金」を原資に、大学および高等学校などでの勉学に強い意欲を有する方に奨学金を貸与し、将来、町に貢献できるような人に育っていただくことを目的にしています。

制度の概要は、次のとおりです。

●奨学金の貸与を受けようとする方の要件

- 木曾岬町に居住する方またはその子弟であること
- 町民税などの滞納がないこと
- 大学および高等学校などでの勉学に強い意欲を有する方であること

●貸与額等

- 大学生、専門学校生…… 1人につき月額20,000円
 - 高校生 …………… 1人につき月額10,000円
- ※無利子で貸与します。

●返還

- 卒業した次の年から、貸与期間の2倍年数以内に、月賦または半年賦で返還
(例えば貸与年数が4年の場合は8年以内に返還)

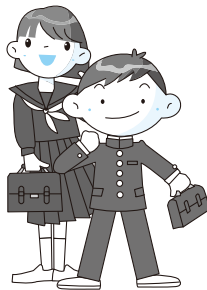

●申込方法

【申込書類】●修学奨学金貸与申請書(様式第1号)

- 「木曾岬町夢とふれあい教育基金」による修学奨学金に係る契約書(様式第2号)
- 住民票世帯全員の写し(本人の除票を含む)
- 課税証明書

※様式第1号、第2号については、教育委員会で希望の方に配布します。また、町ホームページ内、「教育委員会」からダウンロードできます。

【申込期間】11月1日(火)～11月30日(水)

【申込み先】教育委員会

●貸与決定の通知について

平成29年2月中旬までに、申請者に通知させていただきます。

●問合せ先 教育委員会事務局教育課 林 ☎68-1617

ふとん洗濯サービスのご案内

清潔なおふとんでグッスリ睡眠

洗浄・すすぎ・脱水そして乾燥・消毒により汚れやダニもきれいにとれる寝具洗濯サービスをご利用ください。

●申込方法

役場福祉健康課にて利用料とともに申し込んでください。(印鑑をお持ちください。)

●申込期限

11月30日(水)

●実施日

12月中に業者がお宅へお伺いして布団をお預かりし、概ね1週間以内にお届けします。

なお、お伺いする日時は、業者から連絡します。

※布団の貸出し有(有料)

●対象寝具

- ①掛け布団+敷き布団+毛布
- ②マットレス+ベットパット+掛け布団+毛布
- ③マットレス+ベットパット+掛け布団+敷き布団+毛布

※羽毛布団等もご利用いただけます。

●利用料

- ①700円、②910円、③1,130円

●利用対象者

- 概ね65歳以上の一人暮らしの方
- 介護認定を受けた方
- 心身障がい児(者)で衛生管理が困難な方

●申込みおよび問合せ先

福祉健康課 ☎68-6104



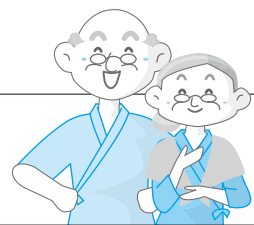

後期高齢者健康診査・後期高齢者歯科健康診査 (75歳・80歳)のご案内

後期高齢者健康診査・後期高齢者歯科健康診査(75歳・80歳の方限定)はもう受けられましたか？
まだ、受診されていない方は期限が迫っていますので、ご自身の健康管理の為に、もお早めに受診してください。

■後期高齢者健康診査

- 対象者／後期高齢者医療制度に加入の方で平成28年8月31日までに資格取得された方
- 健診期限／平成28年11月30日(水)まで
- 持ち物／①受診券 ②保険証 ③質問票 ④自己負担金
- 自己負担金／500円または200円です。(受診券に記載されています。)

※個別に指定医療機関で後期高齢者健康診査を受けた方へ

受診費用の自己負担金は、木曾岬町長寿医療健康診査費用助成制度により助成を受けることができますので、住民課にて申請してください。

- 申請期限／平成29年2月28日(火)まで
- 持ち物／①印鑑 ②振込口座がわかるもの ③健康診査の領収書

■後期高齢者歯科健康診査

- 対象者／平成28年3月31日時点において、後期高齢者医療に加入されている方のうち、75歳と80歳の方です。対象の方へはすでに受診券等を送付しています。
- 健診期限／平成28年11月30日(水)まで
- 持ち物／①受診券 ②保険証 ③質問票 ④健診票 ⑤健診結果のお知らせ
- 自己負担金／無料

【問合せ先】 役場 住民課／☎68-6103

複合型施設建設通信 Vol.12

『複合型施設行政棟(木曾岬町役場新庁舎)で 間もなく業務開始!』

建物の外観は見ていただけましたでしょうか、正面は再生木製のルーバーで暖かみがあり、入口はガラス張りのモダンな雰囲気となっています。行政棟一階のピロティー(屋根の広場)から木曾岬ステーション(玄関ロビー)に入っていただきますと、天井高は8m程あり、心癒される皆さんの交流空間となっていますので完成時には是非お出かけいただきたいと思います。

皆様のご理解ご協力のおかげで一期工事を無事完成することが出来ます。

木曾岬町複合型施設の完成に向けて、二期工事も引き続きご理解ご協力をお願いします。

- ◎新庁舎での業務開始日
平成28年11月21日(月) 午前8時30分
- ◎複合型施設行政棟<内覧会>の開催
平成28年11月27日(日) 午前11時から午後5時まで
内覧会は、自由見学となりますので皆様お誘いあわせの上お越しください。



複合型施設建設事業は「みえ森とみどりの県民税市町交付金事業」を活用しています。

町職員の給料などを公表します

職員の給与や勤務条件など、木曾岬町の人事行政について理解を深めていただけるよう平成27年度の状況をお知らせします。

◆ 職員の任免および職員数に関する状況

採用状況

(平成28年4月1日)

職 種	人 数
一般行政職	1 人

退職状況

(平成27年度中)

職 種	人 数
定年退職	3 人
応募認定退職	1 人
普通退職ほか	2 人
合 計	6 人

部門別職員数の状況

(各年度4月1日現在)

区 分	平成27年度	平成28年度	対前年増減数	
一 般 行 政 部 門	議 会	2	2	0
	総務・企画	14	14	0
	税 務	6	5	-1
	農林水産	5	5	0
	土 木	2	3	1
	民 生	20	15	-5
	衛 生	7	7	0
小 計	56	51	-5	
教 育 部 門	9	10	1	
公 営 企 業 等	水 道	1	1	0
	下 水 道	1	1	0
	そ の 他	4	4	0
	小 計	6	6	0
合 計	71	67	-4	

※町長、教育長を除きます。

◆ 人件費の状況

(平成27年度一般会計決算) (単位:千円)

歳出額 (A)	人件費 (B)	人件費率 (B/A)	前年度人件費率
3,496,009	604,656	17.3%	23.0%

※人件費には、特別職の報酬等が含まれます。

◆ 職員の平均給料月額・平均年齢の状況

(平成28年4月1日)

区 分	平均給料月額	平均年齢
一 般 行 政 職	324,800円	43.7歳
技 能 労 務 職	192,400円	60.3歳

◆ 初任給の状況

(平成28年4月1日)

区 分	木曾岬町	三重県	
一般行政職	大 学 卒	176,700円	189,200円
	高 校 卒	144,600円	169,100円

◆ 経験年数・学歴別平均給料の状況

(平成28年4月1日)

区 分	7年以上10年未満	10年以上15年未満	15年以上20年未満	
一般行政職	大 学 卒	225,500円	247,400円	321,500円
	高 校 卒	—	—	—

◆ 手当の状況

(平成28年4月1日)

扶養手当	配偶者	13,000円	通勤手当	交通機関利用者	支給限度額 55,000円		
	配偶者以外の扶養親族 1人につき	6,500円		交通用具利用者	片道 2km以上の距離に応じて 2,000円～31,600円		
	配偶者がいない場合の 1人のみ	11,000円		期末勤勉手当	6月期	1.225月分	0.75月分
	特定扶養加算(16歳以上22歳までの子 1人につき)	5,000円			12月期	1.375月分	0.85月分
住居手当	借家居住者 (12,000円を超える額) 支給限度額	27,000円	合計	2.600月分	1.600月分		
	自宅居住者 (新築または購入後 5年まで)	2,500円	(平成27年度支給割合) ※職制上の段階、職務の級等による加算措置あり				

※このほか、時間外勤務手当、宿日直手当、管理職手当、地域手当などがあります。 ※扶養手当、通勤手当の内容は国と同じです。

◆ 特別職の報酬等の状況

(平成28年4月1日)

区 分	給料月額等	期末手当	
町 長	670,000円	6月期 1.975月分	12月期 2.225月分
教 育 長	520,000円	合計 4.200月分	※役職加算あり (平成27年度支給割合)
議 長	285,000円	6月期 1.225月分	12月期 1.375月分
副 議 長	225,000円	合計 2.600月分	※役職加算あり
議 員	210,000円		

※町長の期末手当は、平成25年12月支給から55%削減

◆ 勤務時間の状況

1日の勤務時間は、午前8時30分から午後5時15分まで、週38時間45分勤務です。

◆ 休暇制度

年次有給休暇	1年(暦年)に20日間付与されます。 残日数がある場合は、20日を限度に翌年に繰り越すことができます。
病 気 休 暇	病気療養に必要な期間(90日以内)について有給の休暇となります。
特 別 休 暇	特定の事由に基づいて有給の休暇が認められます。 結婚休暇、忌引休暇、産前産後休暇、夏季休暇などです。
介 護 休 暇	同居の家族の介護が必要な期間(連続する180日以内)について無給の休暇となります。

※平成27年中の有給休暇の平均取得日数 8.5日

◆ 職員の分限処分および懲戒処分

(平成27年度)

区 分	人 数
分 限 処 分	1 人
懲 戒 処 分	0 人

◆ 公平委員会における業務の状況

(平成27年度)

業 務	件 数
勤務条件に関する措置要求	無
不利益処分に対する不服申立て	無
苦情処理	無

◆ 研修の状況

全職員を対象に職場内研修を行い、職務遂行能力向上に努めています。平成27年度においては、日常的な仕事の効率向上と時間効率の改善を目的としたタイムマネジメント研修を実施しています。

また、職場外研修として、主に三重県市町総合事務組合が主催する研修に、役職や経験年数、専門分野等に応じて受講しています。

◆ 福利厚生事業

地方公務員法第42条の規定に基づき、職員の福利厚生増進を図るため、(財)三重県市町村職員互助会に加入し、福利厚生事業を実施しています。事業内容等は、以下を参照してください。

<http://www.zc.ztv.ne.jp/fukuri/index.htm>



～ ヘルシークッキングのお知らせ～ 糖尿病を予防しよう!

11月14日は、世界糖尿病デー、

- 日 時 / 11月25日(金) 午前10時～午後1時頃まで
- 開催場所 / 保健センター
- 対 象 / 木曽岬町の一般成人の方
- 定 員 / 12名(6名以上で実施いたします。)
- 実施内容 / ミニ講話と調理実習
- 参加費 / 300円(材料費)
- 持ち物 / エプロン、三角巾、布巾2枚、米0.5合

- 申込方法 / 11月17日(木)までに

役場福祉健康課(68-6104)管理栄養士まで
お電話もしくは窓口にてお申し込みください。

(定員になり次第締め切ります。)

- ※今後ヘルシークッキングのお知らせ
2月10日(金)予定



生活のミニ情報

法人および個人事業主の皆さんへ

「年末調整説明会および「所得税の青色決算説明会」を開催します

平成28年「年末調整説明会」および「所得税の青色決算説明会」を次の日程で開催しますので、是非ご出席ください。

●年末調整説明会

対象 法人および従業員のいる個人事業主の方
日時 11月18日(金) 午前10時～正午
会場 桑名市市民会館 2階 小ホール
桑名市中央町3-20

●所得税の青色決算説明会

対象 個人事業主のうち青色申告の方
日時 11月18日(金) 午後1時30分～午後3時30分
会場 桑名市市民会館 2階 小ホール
桑名市中央町3-20

●お持ちいただくもの

(1)年末調整説明会
税務署から送られた、年末調整関係書類

(2)所得税の青色決算説明会

※青色申告決算書用紙は当日会場にて配付します。
なお、所得税の青色申告決算書用紙等は確定申告書に同封して送付されますが、電子申告をされている方には、確定申告書および青色申告決算書ともに送付されません。
●お願い
駐車場の混雑が予想されますので、なるべく公共交通機関をご利用ください。

●桑名税務署

年末調整説明会について
法人課税第一部門
源泉担当
☎0594-37-0301 (直通)
所得税の青色決算説明会について
個人課税第一部門
指導担当
☎0594-22-15123 (直通)

採用種目別試験日程等

【採用種目】

自衛官候補生(男子)

●受付期間

随時受付

●受験資格

18歳以上27歳未満の健康な男子

●採用試験日

(1)11月自衛官候補生採用試験
平成28年11月20日
(2)12月自衛官候補生採用試験
平成28年12月18日

●試験会場

受付時に案内

【採用種目】

陸上自衛隊高等工科学校生徒

●受付期間

(1)推薦 平成28年11月1日～平成28年12月2日
(2)一般 平成28年11月1日～平成29年1月6日

●受験資格

(1)推薦
男子中学卒(見込を含む) 17歳未満の、成績優秀かつ生徒会活動等に顕著な実績を修め、学校長が推薦できる者
(2)一般
男子中学卒(見込を含む) 17歳未満の者

●採用試験日

(1)推薦
平成29年1月7日～9日のいずれか一日
(2)一般
一次試験
平成29年1月21日
二次試験
平成29年2月2日～5日

●試験会場

(1)推薦
高等工科学校(神奈川県)
(2)一般

三重県四日市庁舎(三重県) 予定

〒510-0074 三重県四日市市鵜の森1-14-11

(阿部ビル2F)

自衛隊四日市地域事務所

☎0599-3551-1723

受付時間

午前9時～午後5時

自衛官募集コールセンター

フリーダイヤル

0120-0637-792

受付時間 正午～午後8時(年中無休)

秋季火災予防運動

11月9日(水)から15日(火)まで全国一斉に、秋季火災予防運動が実施されます。これに伴い「防火ポスター展」を開催します。

今回展示するポスターは管内の小・中学生の平成28年度入賞作品84点です。

●防火ポスター展

とき

①11月4日(金)

～11月13日(日)

②11月15日(火)

～11月23日(祝・水)

ところ

①イオンモール東員

(東員町大字長深50-1)

②イオンモール桑名

(桑名市新西万1丁目22)

●住宅用火災警報器は定期的に点検しましょう!

住宅用火災警報器は、古くなるや電子部品の寿命や電池切れなどで、火災を感知しなくなるなどがあるため、とても危険です。ぜひご自身で点検して、設置から10年経過している場合は、取替えをおすすめします。

●2016年度全国統一防火標語

「消ししょうつ
その火その時 その場所」
これからは、火災が発生しやすい季節を迎えます。火の元、火の取り扱いには十分注意しましょう。

●桑名市消防本部 予防課

☎0594-24-15279

●暮らしなんでも相談会開催(無料)(秘密厳守)

子育て、年金、介護、労働、金融などの相談に弁護士・社会保険労務士・介護支援専門員が親切にお応えします。

●日時

11月19日(土)

午前10時～午後4時

●場所

桑名市総合福祉会館

会議室

● **申込み**
事前申込制。左記電話またはFAXでお申込みください。当日空いている場合があります。当日でもTELください。

● **問** 暮らしほっとステーション
桑名

(構成団体：桑名地区労働者福祉協議会・連合三重桑名地域協議会)

(協力団体：桑名市社会福祉協議会)

☎0594-8717169
FAX0594-2410000

**全国一斉「女性の権利ホットライン」強化週間に
ついて(資料)**

夫やパートナーからの暴力、職場等におけるセクシユアル・ハラスメント、ストーカー行為といった女性をめぐる様々な権利問題についての相談を受け付ける専用の電話相談窓口です。相談は、法務局職員または人権擁護委員がお受けします。また、相談は無料で、秘密は厳守します。

● **実施日時等**

(1) 期 間
11月14日(月)～20日(日)までの7日間

(2) 時 間

午前8時30分～午後7時まで
ただし、土曜日・日曜日は午

前10時～午後5時まで
(土・日)の電話相談は、名古屋法務局の担当者が対応します。)

☎0570-070-810
(全国统一番号)

**個人で事業を行っている
方の帳簿の記載・記録の
保存について**

事業所得、不動産所得または山林所得を生ずべき業務を行う全ての方は、記帳と帳簿書類の保存が必要です。

なお、この記帳・帳簿書類の保存制度につきましては、所得税および復興特別所得税の申告が必要でない方も対象となります。

詳細は、国税庁ホームページ(<http://www.nta.go.jp>)をご覧ください。最寄りの税務署にお問い合わせください。

● **問** 桑名税務署 個人課税部門

☎0594-2215123
(ダイヤルイン)

**第26回「子供税金クイズ
大会」なるほど・ザっつ
くたつくすわんぱく版2
016**

● **日 時**

11月6日(日)
午前9時50分～午後0時20分

● **場 所**
桑名市民会館ホール

1. **目的または趣旨**
小学生(3年生～6年生)を対象に租税教育の一環として正しい税知識と納税の大切さを理解していただく

2. **事業内容**
次代を担う子供たちに楽しみながら租税について学んでもらうため桑名税務署長に税金博士にな

っていた
だき税金
クイズに
○×で答
えてもら
い最優秀
賞をめざ
します。



昨年の○×クイズの様子

● **問** 公益社団法人 桑名法人会

事務局
☎0594-2410125

**三重県最低賃金が時間額
795円に改定**

三重県最低賃金は、平成28年10月1日から、24円引き上げられて「時間額795円」になりました。

この最低賃金は、年齢・雇用形態(パート・アルバイトなど)を問わず、三重県内で働く全ての労働者に適用されます。

なお、特定の産業に該当する事業場で働く労働者には、特定

(産業別)最低賃金が適用されま
す。
また、最低賃金の引き上げに
対応して、中小企業支援のため
の業務改善助成金制度や最低賃
金ワンストップ無料相談窓口
(0120-311-615)を
設けていますので、ぜひご活用
ください。

● **問** 三重労働局賃金室

☎059-226-2108

**児童虐待防止フォーラム
inくわなを開催します!**

11月は虐待防止月間です。
児童虐待防止および子どもの
社会的擁護について考えるため
のフォーラムを開催しますので、
より多くの皆さまのご参加をお
待ちしています。

● **日 時**
11月3日(祝・木)
午後1時15分～

● **内 容**
第一部講演会
「人にもモノにも自分にも
あたらぬ社会を目指して」
講師：島田妙子氏

● **会 場**
第二部パネルディスカッション
(桑名市長 伊藤徳宇氏他)

● **定 員**
桑名市民会館(2階小ホール)
300名

● **入場無料、予約不要(託児・**

手話通訳・要約筆記・磁気ル
ープあります)

● **主 催**
桑名市、チャイルドファース
トくわな(CFK)

● **共 催**
三重県、三重県里親会、NP
O法人MCサポートセンター
みつくみえ

**ハローワーク桑名「介護
就職デイ」～福祉のしごと
就職相談会～**

● **と き**
11月11日(金)
午後1時30分～3時30分

● **と ころ**
ハローワーク桑名 会議室

● **内 容**
・ハローワーク桑名管内の福
祉施設(6社程度)による各
ブースでの個別面談

・福祉に関するおしごと相談
(介護・看護・保育)

福祉に興味をお持ちの方、資
格取得を考えている方、就職活
動中の方など、福祉未経験の方
もお気軽にご参加ください。

● **問** ハローワーク桑名

求人専門援助部門
☎0594-2215141
【事前申込不要】

問合せ先
教育委員会
☎68-1617

平成28年度歯と口の健康週間 図画・ポスターコンクール 入選おめでとう!

第21回三重県歯科保健大会の図画・ポスターコンクールにて、伊藤駿さん(南部幼稚園)が佳作入選となりました。おめでとうございます。

なお、今回のコンクールは、県内全域で行われた各地区のコンクールにて優秀な成績を収められた方々が審査対象となっております。

←幼稚園の部で佳作に入賞した
伊藤駿さん

写真は、桑員地区の図画・ポスターコンクール「幼稚園 図画の部」において、1位に入賞されたときのものです



小学校 天気には負けない元気いっぱいの運動会開催!

9月24日(土)に木曾岬小学校で運動会を開催しました。当日、朝から雨が心配されプログラムを一部変更しながらの進行となりました。閉会式は雨に見舞われましたが、なんとか最後の種目までやりきることができました。最後までやり遂げられたのは、子ども達の元気いっぱいの頑張りが天に届いたからかもしれません。

運動会は子どもたちの取り組みの成果を保護者の方や地域の皆様に見ていただくことができるとも大きな行事です。今年は「みんなでつなごう 心のパトン!!」をスローガンに一生懸命練習しました。

練習日もたくさん雨が降り、ダンスや組み体操など団体演技の練習を体育館や教室など限られた場所で行わざるを得ませんでしたが、本番では、どの学年も素晴らしい演技を披露することができました。

低学年の団体演技は「アロハ・エ・コモ・マイ」でした。各クラスが違った色の手袋をはめて、元気いっぱいダンスをしました。1年生は初めての運動会ということもあり、緊張している子もいたようですが、2年生にリードしてもらいながら、全員で最後まで踊りきることができました。

中学年の団体演技は「ソーラン2016」でした。久しぶりのソーラン復活ということもあり、3、4年生の子ども達も気合い十分で、力強い太鼓の音と大漁旗、迫力のあるダンスを披露することができました。

高学年は組み体操。今年は「Create the future」と題して、日本から中国、ニュージーランド、オーストラリア、ドイツ、イギリス、エジプト、南米、アメリカと世界各国の自然や建造物を表現しました。組み体操だけでなく、「KARATE」に合わせたダンスや、ニュージーランドの伝統舞踊である「ハカ」などを取り入れた演技になりました。

その他、徒競走、団体競技、リレー競技、綱引きでも白熱した戦いとなり、赤組・白組みどちらも譲らずの勝負となりました。最終の全校競技「一発逆転! みんなでワッショイ!」で勝った方の優勝という接戦の中、最後は赤組が勝利しました。赤組も白組も最後まで諦めずに力いっぱい頑張る姿が印象的な運動会でした。



低学年の団体演技



高学年の団体演技

中学校 「花～咲き誇れ 満開の笑顔～ 木曾中フェスティバル」

今年の木曾中フェスティバルは「花～咲き誇れ 満開の笑顔～」をテーマとして、9月28日(水)に文化的行事、9月30日(金)に体育的行事を行いました。オープニングは若櫻太鼓の迫力ある太鼓の響きとバチさばきで観客を魅了しました。

文化的行事の1年生の発表はリコーダー演奏による「カントリーロード」と、手話と合唱での「雨のち晴レルヤ」でした。手話講座を歌の前に開き、観客にも手話の意味を理解してもらい、一緒に行いました。

2・3年生は劇を披露しました。2年生は学年で「浦島太郎」をコミカルに表現し、BGMの演奏で場面を盛り上げました。3年生はA組が「さよ子のカウンセリング」B組が「終わりよければ、すべてよし」を披露しました。どちらもユーモアに溢れる台本で、出演した人はもちろん、大道具、小道具、衣装、音響、照明を担当した人みんなの取組・努力が伝わってくる発表でした。有志発表では、「ピアノ演奏」「ダンス」「空手演武」が行われ、会場を大いに盛り上げてくれました。

体育的行事では、生徒会が中心となって生徒の力で競技種目の運営等を責任を持って行いました。今年テーマのとおり、一人ひとりが自分の力を精一杯出し切り、友だちと力を合わせて競技ができ、勝っても負けても笑顔で終わることができました。大縄跳びでは、3Bが60回以上も跳び、大いに会場を沸かせてくれました。

最後の全員リレーでは、1年生のバトンパスの技術の高さには目を見張るものがありました。2年生は走る前に円陣を組んで気合いを入れるなど両クラスとも白熱した戦いとなりました。3年生はダイナミックな走りとはバトンパスの素晴らしさはクラスの絆を感じました。全体

を通して、どの学年もとても感動的なものとなり、一人ひとりの心が一つになりました。この成果をぜひ今後の学校生活に活かしていってほしいと思います。生徒会執行部 横井悠汰さんの感想を紹介します。

今年は、記念すべき70回目の体育祭、文化祭でした。文化祭は、特に夏休みから取り組み始めました。その成果もあり、当日は、全てのクラスが一番良い発表ができました。だからこそ、一生の記憶に残りません。

体育祭では、各クラスが一致団結し、勝負気持ちで満ちあふれていました。中でも3年生は最後の競技を残して、同点で、どちらのクラスも「勝ちたい!」という思いで白熱した戦いとなりました。ちなみに、僕は3年目にしてやっと勝てたので嬉しかったです。



体育的行事の様子



文化的行事の様子

▼高嶋一真さん、加藤小梅さん “第9回三重県空手道錬成大会” 小学2年生男子組手、中学3年生女子組手 準優勝!!

9月4日(日)に四日市中央緑地体育館(三重県)で開催された「第9回三重県空手道錬成大会」において、木曾岬町スポーツ少年団剛柔流空手道KEアカデミー所属の高嶋一真さん(小林在住)と加藤小梅さん(和泉在住)がそれぞれ準優勝という好成績を収められました。

今後の活躍に期待します。



▼平成28年度町長杯ソフトボール大会結果報告

9月11日(日)に鍋田川グラウンドを会場として“町長杯ソフトボール大会”が開催されました。

今大会は、男子5チーム・女子3チームの参加のもと白熱した試合が繰り広げられ、男子の部では、強打を誇った『K's』が、女子の部では好投・好守を誇った『木曾岬レディース』がそれぞれ優勝の栄冠に輝きました。

なお、試合結果は次のとおりです。

- 【試合結果】** 男子の部 優勝：K's
準優勝：しらさぎ
- 女子の部 優勝：木曾岬レディース
準優勝：木曾岬中学校ソフトボール部



男子の部 優勝：K's



女子の部 優勝：木曾岬レディース

男子の部		女子の部		
9-4		①	②	③
3-17	11-2	①Cherry Spirits	3-5	5-2
アイエヌシー	K's	②木曾岬中学校	5-3	5-13
	第二栄栄	③木曾岬レディース	2-5	13-5
	藤里			
	5-9			
	CHRYSLER			

▼留場琉生さん “第3回CTYカップ 第12回いなべ市少年柔道大会” 小学2年生の部 優勝!!

9月11日(日)に員弁運動公園体育館(三重県)で開催された「第3回CTYカップ第12回いなべ市少年柔道大会」において、木曾岬町スポーツ少年団柔道教室所属の留場琉生さん(小林在住)が小学2年生の部で優勝という輝かしい成績を収められました。

昨年度は、決勝戦で敗れ惜しくも準優勝だったのですが今年は見事雪辱を果たし、優勝することが出来ました。

今後のさらなる活躍を期待しています。



▼“第1回ゆめはまカップ柔道大会” 大会結果!!

9月19日(月・祝)に桑名市体育館 武道場(三重県)で開催された「第1回ゆめはまカップ柔道大会」において、木曾岬町スポーツ少年団柔道教室のみなさんが下記のとおり好成績を収められました。今後のさらなる活躍を期待しています。

【大会結果】

幼児・1年生の部	準優勝	山口達也さん(和泉)
	第3位	岡村藍璃さん(白鷺)
2年生の部	第3位	留場琉生さん(小林)
		小塚瑛仁さん(白鷺)
3年生の部	第3位	佐藤颯記さん(小林)
		山口翔大さん(和泉)
6年生の部	第3位	松永理瑚さん(雁ヶ地)
中学生男子の部	準優勝	山本晃聖さん(田代)



▼“三重県ドッジボール選手権” 木曾岬ラッキーキッズ優勝!!

9月25日(日)に亀山西野公園体育館(三重県)で開催された「三重県ドッジボール選手権」において、木曾岬ラッキーキッズが見事“優勝”しました。

また同日、小学1年生～4年生を対象とした「東海ブロックジュニア三重県予選大会」も開催され、木曾岬ラッキーキッズJrがベスト8に輝き、東海ブロックジュニア大会出場の切符を獲得しました。今後のさらなる活躍を期待しています。

なお、9月に開催された他の大会出場結果は以下のとおりです。

- 9月10日(土) 東谷カップ(兵庫県) : 第3位(全36チーム中)
- 9月18日(日) ひらかたカップ(大阪府) : 準優勝(全40チーム中)



★木曾岬ラッキーキッズではメンバーを募集しています!!

- 火・木曜日：午後4時30分～7時
- 土曜日：午後1時～5時
- 第5日曜日：午前9時～午後5時

上記の日程で町体育館で練習しています。興味のある方は是非一度見学・体験にお越しください。

※見学・体験は随時受け付け中です。



▼甲地悠人さん、全国大会へ!!

10月21日(金)～23日(日)にかけて行われる“第49回全日本新人ボウリング選手権大会 少年の部 男子個人戦(会場：神戸六甲ボウル)”に出場する甲地悠人さん(田代)が加藤隆町長を表敬訪問しました。

甲地さんは、8月28日(日)に開催された平成28年度三重県新人ボウリング選手権大会の少年の部において見事準優勝し、全国大会への出場を決めました。

甲地さんからは「入賞を目指して頑張ります」という力強い決意表明がなされ、加藤隆町長からは激励金が授与されました。



子どもたちの学力が高まってきています

～「平成28年度全国学力・学習状況調査」結果の考察と今後の取り組み その1～

木曾岬町教育委員会

この調査は小学校6年生と中学校3年生を対象に学力または学校生活や家庭生活の様子を把握し、今後の学習や生活の改善に必要な取り組みを検証していくために毎年4月に実施されているものです。11月号では「学力」に関わる調査結果の考察と今後の取り組みについてお知らせします。

○学力調査結果に対する考察

実施教科 小学校：国語（A問題・B問題）、算数（A問題・B問題）

中学校：国語（A問題・B問題）、数学（A問題・B問題）

A問題 ……主として「知識」に関する問題（身につけておくべき基礎的な知識や技術）

B問題 ……主として「活用」に関する問題（知識や技術を実生活の場に活用する能力）

☆全国平均と比較した木曾岬町の状況についてまとめました。

小学校

国語…全国平均と同程度です。
算数…全国平均より上回っています。

中学校

国語…全国平均より上回っています。
算数…全国平均より上回っています。

- A問題については、国語、算数・数学において小中学校ともに正答率が高く、基礎的・基本的な知識や技能が身につけています。
- B問題については、課題は見られるものの「共同的な学習」の取組や「書く」活動を充実させる取組の成果が表れています。特に算数・数学では数学的に考える力がついてきています。
- A・B問題ともに無解答率（※）は、小中学校ともに全国よりも低く、自分でしっかりと考えられる力がついてきています。（※無解答率……解答に記述がなく空欄のまま提出された割合）
- ▲小学校 国語B問題「書くこと」の問題に課題がみられました。条件に合わせた自分の考えを的確に記述する取組を今後も進めていく必要があります。
- ▲中学校 国語A問題「伝統的な言語文化と国語の特質」の領域に課題が見られました。敬語や慣用句など伝統的な言語に親しむ取組をさらに進めていく必要があります。

☆今後、継続して取り組んでいくこと☆

- 自分の考えを持ちたり友だちと意見を交流したりする共同的な学習の取り組みを進めるとともに、自分の考えを整理し、記述する力を育てるための取り組みの充実に努めます。
- 少人数授業・授業改善・個に応じた補充学習等を推進して一人一人の学力保障に努めます。
- 研修の充実を図り、教員一人一人の授業力の向上をさらに進めます。
- 電子黒板などのICT教材・教具を効果的に授業で活用する研究を進めます。



オススメの本

『また、同じ夢を見ていた』

住野よる／双葉社

中学校での取組の中から紹介します。

木曾岬中学校2年 大平 奈津美

「また、同じ夢を見ていた。あの夢を見るといつも思う。自分にきかかれているみたい。 “あなたは今、幸せなのか” って」

この本は、かしこくて本好きな女の子 奈ノ花が自分なりの「幸せ」を見つけるお話です。この本にはいろいろな登場人物が出てきます。おいしいお菓子をつくってくれるおばあちゃん、腕が傷ついている南さん、優しいけど少し的外れなひとみ先生、素敵なお絵を描く才能があるのにそれを隠そうとしている桐生くん、そして尻尾のちぎれた彼女。

読み終わった後にはきっと“今”を大切にしようと思えるおすすめの本です。

木曾岬町の地物をいかした給食の献立について

木曾岬町給食センターでは、木曾岬町や三重県産の食材を活用して「地物一番の日」として給食を提供しています。(変更になる場合があります)

- 11月14日(月) 鶏肉・大豆の水煮・トマト水煮(チキンビーンズ)
- 11月15日(火) 干し椎茸・筍水煮(八宝菜)、ミニトマト【木曾岬産】
- 11月16日(水) 鯖(鯖の唐揚げ)、焼き海苔【木曾岬産】
- 11月17日(木) うどん・鶏肉(親子うどん)、みかん
- 11月18日(金) 豆腐(豚汁)、ほうれん草(ほうれん草のゴマ和え)



新刊 北部公民館 図書室だより

- 危険なビーナス 東野 圭吾
- 励み場 青山 文平
- みかづき 森 絵都
- お茶をどうぞ 対談向田邦子と16人 向田 邦子
- 強父論 阿川 佐和子
- もっと使える! ジップロックで暮らし上手 ジップロック暮らし上手編集部

- 児童向け
- 「パパ」はどうしてパパなの? すずき えいけい
 - トリックオアトリート! 岡村 志満子
 - ばななくんがね… とよた かずひこ
 - どのこかな? (かそえてみよう1 2 3) ヒド・ファン・ヘネヒテン
 - シャンプーきらあい 柴山 ヒデアキ
 - ヤマネコ毛布 山福 朱実

教育関連施設開館日のお知らせ

- 町 体育館 体育館シューズを持参の上、お越しください。
 - ◎ 一般開放日 11月の一般開放日はありません。
 - ◎ 軽スポーツ教室 11月の軽スポーツ教室はありません。
- 文化資料館
 - ◎ 開館日 毎週日曜日 午前9時～午後4時
- 北部公民館
 - ◎ 開館日 火～日(祝日を除く) 午前8時30分～午後5時

税務署から相談窓口のお知らせ



自宅や事務所から
相談ができるなんて
便利でいいわ。

インターネット上の税務相談室 「タックスアンサー」

国税庁ホームページでは、よくある税に関するご質問に対する回答を「タックスアンサー」として掲示しています。

タックスアンサーを利用するには、インターネット環境のあるパソコンやスマートフォンなどで、「タックスアンサー」と検索してください。

(<http://www.nta.go.jp/taxanswer>)

電話相談センター

① 桑名税務署(Tel0594-22-5121)へお電話をお掛けください。



② 自動音声によりご案内しますので、**1**を押してください。(案内の途中でも押すことができます。)



③ 自動音声に従って、相談したい内容の番号を選択してください。

【受付時間等：午前8時30分～午後5時(土日祝日、年末年始を除く。)]



警察署コーナー



■桑名警察署 ☎(0594)24-0110
■木曾岬駐在所 ☎65-3635

犯罪被害者週間(11月25日～12月1日)

社会全体で被害者を支え、
被害者も加害者も出さない街づくりにあなたもご協力ください。

犯罪や事故に遭うと、ケガをする、お金を盗まれるといった直接的な被害だけでなく、

- 医療費の負担が大きく経済的に苦しくなる
- ケガや体調不良等で仕事をやめざるを得なくなる
- マスコミの取材や近所のうわさ話等によるストレスで外出できなくなる
- 眠れない、食事がとれない、事件のことが急によみがえってくるなど精神的に苦しめられる

などの問題に直面します。

また、被害者だけでなく、家族や友人など周囲の人達もさまざまな問題に苦しめられます。

もし、あなたの周囲に犯罪などの被害で悩んでいる方がいれば、みえ犯罪被害者総合支援センターをご紹介します。

また、警察にも心理カウンセラーがいます。

被害を打ち明けることは勇気があることですが、ご相談ください。

犯罪被害者支援の相談窓口

「公益社団法人みえ犯罪被害者総合支援センター」

☎059-221-7830 (平日午前10時～午後4時)

「みえ性暴力被害者支援センターよりこ」

☎059-253-4115 (平日午前10時～午後4時)

犯罪被害者支援を考える集い

～考えよう 市町村における犯罪被害者支援～

- 日 時／11月30日(水) 午後1時30分～4時30分
- 会 場／河芸公民館(津市河芸町浜田742番地)
- 主 催／三重県警察本部、公益社団法人みえ犯罪被害者総合支援センター
- 問合せ先／三重県警察本部広聴広報課被害者支援室 ☎059-222-0110(内線2921・2922)

参加費無料
定員500名
事前申込不要

町内9月の交通事故 ()…平成28年累計

●件数/15件(138件) ●死者数/0人(1人) ●負傷者数/6人(15人)

11月は「虐待防止月間」です。

「ストップ! こども虐待」地域みんなで、子どもの未来を守りましょう。

●虐待防止月間の期間中(11月末日まで)保健センターで「オレンジボンツリー」を展示しています!

「子ども虐待防止月間」の啓発活動の一環として、平成28年度も三重県内の各市町で「オレンジボンツリー」の展示を行っており、木曾岬町においても11月末日まで、保健センターロビーで「オレンジボンツリー」を展示していますので、短冊へのメッセージのご協力をお願いします。



(昨年の様子)

●虐待かもと思ったら、児童相談所全国共通ダイヤル「^{いちはやく}189」番へ!

お近くの児童相談所につながります。

近所の家から頻繁に激しい物音や子どもの泣き声が聞こえる…、子どもに不自然な傷がある…など「もしかして虐待かも?」と思っても、確証が持てず相談や通報をためらっていませんか? あなたの気づきと勇気ある行動が、子ども達の笑顔を守ります。子どもへの虐待に気づいたら、迷わず児童相談所などに通報しましょう。虐待を受けたと思われる児童を発見した場合は児童虐待防止法により、市町村の窓口や児童相談所などに通報することが義務付けられています。

●地域で子育て家族を見守りましょう!

毎日の子育ての生活の中では、思い通りにならないこともたくさんあり、焦りやいらだちを持ってしまうこともあるでしょう。子育てに不安や悩みを抱えていても、誰にも相談できず孤立してしまう家族もいます。子育て家族が安心して暮らしていくためには、地域ぐるみで子育てを支えていくことが大切です。



・・・困ったときは子育て等の相談機関を利用しましょう・・・

町内

◆木曾岬町こども相談センター(☎68-6119)

木曾岬町こども相談センターでは、保健師の育児相談や心理士によるカウンセリングも行っていますので、育児の不安やストレスを感じた方はまずはお電話を・・・

◆木曾岬町子育て支援センター

福祉・教育センター(集会室)で、子育て中の親子が遊んだり、交流できる「子育てサロン」を実施しています。お誕生会など楽しいイベントも行っています。

◆民生委員・主任児童委員

毎月1回福祉・教育センターで、「心配ごと相談」を実施しています。

町外

◆NPO法人MCサポートセンターみっくみえ(☎0594-21-4935)

助産師、保育士、栄養士等による子育てなんでも電話相談や母乳育児相談(要予約)の実施、子育てサークルの開催。

◆北勢児童相談所(☎059-347-2030)

児童虐待通告の受け付け。児童福祉司、児童心理司などの専門職による調査・指導や、療育手帳の判定の実施。いろいろな事情があって家庭で子どもを育てることができないときの相談、里親になりたい方の相談などの受け付けをしています。

◆北勢福祉事務所(☎059-352-0557)

女性相談員などの専門職が、配偶者からの暴力(DV)をはじめとして、女性が抱える家庭や職場の悩みについての相談・支援を行っています。

11月12日～25日は「女性に対する暴力をなくす運動」期間です!!

お忘れのないように 保健衛生のコーナー

◆福祉健康課・保健センター／☎68-6104

教室・相談

音楽療法

- 日 時 / 11月14日(月)
午前10時30分～11時30分
- 場 所 / 福祉教育センター集会室
- 対 象 / 乳幼児とその保護者

歯っぴい指導室

- 日 時 / 11月17日(木)
午後1時30分～2時30分
- 場 所 / 保健センター
- 対 象 / 平成28年1・2月生の乳児
- 持 ち 物 / 母子健康手帳、問診票

カウンセリング (予約制)

- 日 程 / 11月24日(木)、12月8日(木)
 - 場 所 / 保健センター
 - 内 容 / ことばや発達の支援、
カウンセリング
- ※ご希望の方は、保健師までご連絡ください。

育児相談 (予約制)

- 日 時 / 11月25日(金)
午後1時30分～3時
 - 場 所 / 保健センター
 - 対 象 / 乳幼児、保護者
 - 持 ち 物 / 母子健康手帳
- ※ご希望の方は、保健師までご連絡ください。

ブックスタート

- 日 程 / 11月30日(木)
- 集合時間 / 午後2時30分～3時30分
- 場 所 / 北部公民館
- 対 象 / 7、8、9ヶ月の乳児と保護者
(平成28年3月～5月生の乳児)

大人のカウンセリング(予約制)

- 日 時 / 12月1日(木)
午前10時～正午
 - 場 所 / 保健センター
 - 内 容 / カウンセリング
- ※ご希望の方は、保健師までご連絡ください。

健 診

1歳半健診・3歳児健診

- 日 時 / 12月1日(木)
午後1時15分～2時30分
 - 場 所 / 保健センター
 - 対 象 / 1歳半健診
平成27年5・6月生の幼児
3歳児健診
平成25年5・6月生の幼児
 - 持 ち 物 / 母子健康手帳、問診票
- ※3歳児は尿をご持参ください。

集団フッ素塗布

- 日 時 / 12月1日(木)
午後1時30分～2時30分
- 場 所 / 保健センター
- 対 象 / 1歳4・5・8・9か月児、
2歳0・1・4・5か月児
- 持 ち 物 / 母子健康手帳、問診票、
自己負担金500円

すくすくひろば

- 日 時 / 12月8日(木)
午前10時30分～11時30分
- 集合時間 / 午前10時～10時30分
- 場 所 / 保健センター
- 対 象 / 1歳6ヶ月から(全8回)
- 持 ち 物 / 出席カード(2回目から)



11月個別予防接種

ヒブ／小児用肺炎球菌

- 対 象 / 生後2ヶ月～

B型肝炎

- 対 象 / H28.4.1以降に生まれた
生後2ヶ月～12ヶ月まで

四種混合

- 対 象 / 生後3ヶ月～

BCG

- 対 象 / 生後5ヶ月～8ヶ月までに

MR(麻しん・風しん)

- 対 象 / 1期 12～24ヶ月までに
2期 5歳～7歳未満で就学前
の1年間に

水痘

- 対 象 / 生後12～36ヶ月までに

日本脳炎

- 対 象 / 3歳～

二種混合

- 対 象 / 2期 11歳～12歳 小学6年生

子宮頸がん予防ワクチン

- 対 象 / 中学校1年生

※現在、子宮頸がん予防ワクチンの接種については、積極的にはお勧めしていません。

※問合せ先：保健センター (☎68-6119)

11月前半の行事日程

- 11月8日(火) もぐもぐ教室
- 11月10日(木) カウンセリング
すくすくひろば

※詳細は前月号または、町行事・健康カレンダーをご覧ください。

救急医療情報

- ◆地域救急医療情報センター
☎0594-23-1199

診察可能な病院を24時間体制で案内します。
医療機関の案内を受けたら診察の可否を病院へ確認して受診してください。

- ◆桑名市応急診療所(桑名市ふれあいプラザ内)
☎0594-21-9916

- 診療科目 / 内科・小児科
 - 診療日 / 土曜・日曜・祝日
 - 診療時間 / 午前9:30～正午
午後1:00～4:00
 - 土曜の夜間 / 午後8:00～10:00
- ※8月1日より平日夜間診療は休止しています。

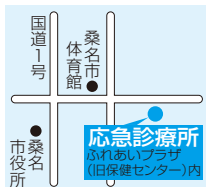

子育て相談 専用電話

土・日・祝日を除く午前8:30～午後5:00

子育てに関する相談は
☎68-6119へ(6のハロー-119番)

子育てサロン

- 利用できる日
月曜日の午前・午後
火曜日～金曜日の午前

11月の子育てサロンのお休み

11月11日(金)、21日(月)午後
土・日曜日および祝日

がん検診を 受けられた方へ

今回の検診結果に、「要精検」の文字があった方は、医療機関で必ず、早めに精密検査を受けてください。

女性の悩み相談

北勢福祉事務所の女性相談員による
電話相談・面接相談(無料)です。

☎059-352-0557

- 月曜日～金曜日
午前9時～午後3時45分
- ※年末年始および祝日はお休み

11月カレンダー

主な行事	場所	時間	備考
6日 <ul style="list-style-type: none"> 秋の文化祭 消防技術競練会 	町体育館 小学校ふれあいホール 長島・木曾岬分署	午前8時30分～午後4時(作品展) 午前8時40分～午後2時20分(舞台発表) 午前9時30分～正午ごろ	
17日 <ul style="list-style-type: none"> 北勢地域若者サポートステーション出張相談in木曾岬 	福祉・教育センター	午前9時30分～11時30分	要予約 ☎059-359-7280
25日 <ul style="list-style-type: none"> 心配ごと・行政・人権相談 	福祉・教育センター	午前9時～11時30分	
27日 <ul style="list-style-type: none"> 日曜役場 複合型施設行政棟完成式典 複合型施設行政棟内覧会 	役場 住民課・税務課 複合型施設 複合型施設	午前8時30分～午後5時 午前10時～ 式典終了後～午後5時まで	収納・証明業務

12月カレンダー

4日 <ul style="list-style-type: none"> 町内一斉清掃 	町内全域		
---	------	--	--

11月の納付

納付をお忘れなく!

- 国民健康保険料(11/30納期限) …… 第5期分
 - 後期高齢者医療保険料(11/30納期限) 第5期分
 - 介護保険料(11/30納期限) …… 第4期分
 - 水道料金・下水道使用料(11/30納期限) B地区
 - 幼稚園授業料(11/28納期限) …… 11月分
 - 保育園保育料(11/28納期限) …… 11月分
- 口座振替の方は振替不能とならないよう通帳の残高をお確かめください。

中部国際空港よりお知らせ

航空機騒音については
航空機騒音・テレビ電波障害相談室をご利用ください。

- 電話/0569-38-7860(直通)(午前9時～午後6時)
 - FAX/0569-38-7859
- ※時間外は留守番電話にて対応します。

夜間・休日電話	68-8111
平日夜間 午後5:15～翌日 午前8:30/土・日・祝日・年末年始	
総務政策課	68-6100
危機管理課	68-6101
税務課	68-6102
住民課	68-6103
福祉健康課	68-6104
産業課	68-6105
建設課	68-6106
会計課	68-6107
議会事務局	68-6108
教育委員会	68-1617



●町のホームページ
<http://www.town.kisosaki.lg.jp/>

家庭ごみ、資源ごみ収集日程

※収集日程については行事・健康カレンダーをご確認ください。

	A 地区	B 地区
対象地区	新加路戸・上加路戸・中加路戸・大新田・外平喜・近江島・西対海地・田代・脇付・雁ヶ地・福崎・上見入・東見入・下見入・辰高・上和泉・下和泉・中和泉・小和泉・小林・栄・中栄・第2栄	富田子・新富田子・東富田子・豊崎・川先・藤里台・西白鷺川・白鷺・源緑・下藤里・上藤里・松永・南栄・かおるヶ丘・なぎさ台
可燃ごみ	毎週月・木曜日 3日・7日・10日・14日・17日 21日・24日・28日	毎週火・金曜日 1日・4日・8日・11日・15日 18日・22日・25日・29日
不燃ごみ	毎月第1・第3水曜日 2日・16日	
プラスチック製容器包装	毎週水曜日 2日・9日・16日・23日・30日	
粗大ごみ	毎月第2水曜日 9日	毎月第4水曜日 23日
資源ごみ	毎月第4日曜日 27日	

家庭ごみ収集におけるお願い

- ※ごみ減量にご協力をお願いします。(資源ごみ、廃品回収をご利用ください。)
- ※生ごみなど水分の多いものは、水切りを十分に行ってください。
- ※プラスチック製容器包装は分別して専用のごみ袋に入れてください。

石井国土交通大臣が 河川防災ステーションを視察



最新鋭ドローン見学

石井啓一国土交通大臣は10月8日(土)、最新技術で建設が進められている当町の木曾川(源緑地区)河川防災ステーションの工事現場を視察されました。

当日は、加藤町長、町議会議員も参加し、歓迎の挨拶を述べたあと大臣と共に工事の説明を受けました。

特に源緑河川防災ステーションは、最新技術のICT(情報通信技術)を活用した建設機械を駆使して最新の工法で建設工事が着々と進んでおり、この防災ステーションは、町が計画を進めている避難所を兼ねた水防センターの建設も含め、来年度の完成を目指しているところです。