

迎春

主な内容

| | |
|------------------|-------|
| 年頭のあいさつ | 2 |
| 複合型施設建設通信 Vol.13 | 3 |
| 新庁舎紹介 | 4・5 |
| 教育委員会の取り組みについて | 9 |
| 健康増進計画・食育推進計画 | 14・15 |

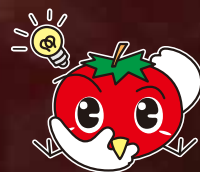

木曾岬町の人口と世帯数 12月1日現在

| | | |
|-----|---------|---------|
| 人口 | 6,456人 | (前月比+1) |
| 男 | 3,277人 | (前月比+1) |
| 女 | 3,179人 | (前月比±0) |
| 世帯数 | 2,385世帯 | (前月比±0) |

【写真】新庁舎屋上より

年頭のご挨拶



木曾岬町長
加藤 隆

新年あけましておめでとうございませう。

町民の皆様には新しい年を健やかに迎えることとお慶び申し上げます。旧年中は町政各般にわたり温かいご理解ご協力を賜り心から厚く御礼申し上げます。

昨年を振り返りますと、伊勢志摩サミットが開催され伊勢神宮に象徴される日本の美や伝統文化が世界に発信され、オバマ米大統領領が被爆地広島へ慰霊に訪れたことは大きなニュースでありました。一方明るい話題と云えば、リオのオリンピック、パラリンピックでの日本選手の連日にわたる大活躍に日本中が沸きかえり、私達に大きな感動と勇気を与えてくれました。

そうした中、当町では石井国交大臣が最新鋭の建設機器を駆使して工事が進められている河川防災ステーション

を視察されました。昨年は防災対策を最優先に取り組み津波避難施設の整備促進を図ると共に、防災拠点となる複合型施設行政棟が完成し十一月二十一日から新庁舎で業務を開始し、二十七日の完成式に続いて見学会には多数の皆様方にご覧いただくことができました。

これに先立って、木曾岬町の輝かしい歴史が刻まれ、思い出深い旧庁舎は全議員と職員一同が見守る中、町旗降納をもって幕を閉じ閉庁致しました。

更に今年十一月に津波避難施設を兼ねる教育文化棟が完成し、教育文化と交流の拠点施設として幅広くご利用いただける様になります。一方で水防センターや津波避難タワー二箇所と避難階段が完成し、防災指導員による防災訓練や講習会等、ハード・ソフト両面から防災対策の強化充実を図って参ります。

新年にあたり、まち・ひと・しごと地方創生事業等を柱として、明るく住みよい元気な町づくりを目指し町政の推進に全力を尽くす決意を新たに致しています。

何卒、町民の皆様には本年も変わらぬ温かいご支援ご協力を賜ります様お願い致します。

結びに、町民の皆様にとりまして新年が幸せ多き素晴らしい年であります様にご祈念申し上げます、新年のご挨拶と致します。

平成二十九年 元旦



知事に要望!『干拓地の事業推進や堤防の耐震補強工事』など

～三重県知事と加藤町長との1対1対談～

今回で6回目となる鈴木英敬知事と加藤町長との1対1対談が、新庁舎に業務を移転した翌日となる11月22日(火)に、4階の防災多目的室を会場に開催されました。

会議に先立ち、町長自らが案内し、県産の木材をふんだんに使用した吹き抜けの木曾岬ステーションや、建築物の耐震・免震構造、また4階に集約された防災機能など新庁舎が有する機能を説明すると、知事は「防災機能が非常に充実しており、町民の方々の知恵が詰まった素晴らしい施設である」と感心されている様子でした。

また、当日は11月22日(いい夫婦の日)にちなみ、新庁舎移転後最初となる婚姻届を提出されたご夫婦が、知事や町長らに祝福される一幕もありました。その後、会場に移り、知事が名付け親となった木曾岬のトマト「トマリッチ」の試食をされたのち、町が用意した質問に知事が回答する形で対談がスタートしました。

(以下に問答)

対談項目① 木曾岬干拓地の事業推進について

【回答】 区割りを設定せず企業の要望に応える「オーダーメイド型」企業誘致を考えており、新たな業種の可能性も含め企業訪問を積極的に進めたい。

対談項目② 鍋田川右岸堤防耐震補強工事について

【回答】 右岸堤防の耐震補強工事については木曾川本線の左岸堤防の耐震対策と合わせて、一体的な効果を発現させることが必要。今年7月に策定された河川整備計画に基づき、耐震詳細設計を完了の上、平成29年度に工事着手する方針である。

対談項目③ 地域における農業農村振興施策について

【回答】 農政が目まぐるしく変わり見通しが立てにくい状況にある中、国、県は農家の方々が不安を抱かないような丁寧な説明をしていかなければならない。

農地中間管理事業については県平均を大きく上回るなど、農地の集積に対して非常に力を入れてもらっている。県も人・農地プランを中心に担い手の皆さんが将来どういった農地利用をしていくかの計画づくりについてお手伝いしており、農地集積の拡大とともにみんなが将来を描く上でのサポートをしていきたい。(※対談の詳細は三重県HPIに掲載される予定です。)



【助命壇の視察】



【知事と町長との1対1対談】



【婚姻届を出された有永夫妻】

複合型施設建設通信 Vol.13

教育文化棟(図書館・町民ホール)の建築はじまる

昨年は、複合型施設第1期工事が無事完了し新庁舎での業務をスタートさせていただくことができました。今年は、いよいよ旧庁舎を解体して、第2期工事で工事に着手する教育文化棟は、1階の図書館には、蔵書冊数3万冊を整備目標として児童書、現代小説や健康に関する本等を充実させ、皆様に利用して頂きやすい生涯学習施設の充実を目指します。2階町民ホールは、「観る」「聴く」「演じる」「創作する」ことで、豊かな心を育み、人と人との交流の場となるよう計画しています。施設の完成は11月頃を予定しています。

皆様には大変ご迷惑をおかけしますが、第2期工事も引き続きご理解ご協力をお願いします。

昨年の11月27日(日)午前10時からの「複合型施設行政棟完成記念式典」には、三重県地域連携部長を初め三重県議会議員、近隣市町の首長等関係者の方々を含む全110名程度の方に出席いただきました。

また、午前11時から「内覧会」が開催され、櫻華太鼓の皆様による演奏を聴きながら新庁舎内を見学されました。当日は多くの皆様方にご覧いただくことができました。



【櫻華太鼓の演奏が響き渡る】



【加藤町長の挨拶】



物見の塔から見える景色



4階には防災関連機器や会議室、
防災指令本部室があります



2階には待合椅子があります



助命壇の下には時間外窓口があります



防災対策として作られた助命壇





特集

写真で見る!新庁舎内部!



2階・3階の窓口は見通しが良いです

木曾岬町役場の
新庁舎を
紹介するよ!



右奥には2階へ上れる大きな階段



正面入口左奥にエレベーター



正面入口入ると総合案内板と
本日の行事が貼ってあります



新庁舎
完成記念
式典
(昨年11月27日)



INFORMATION

きそさき

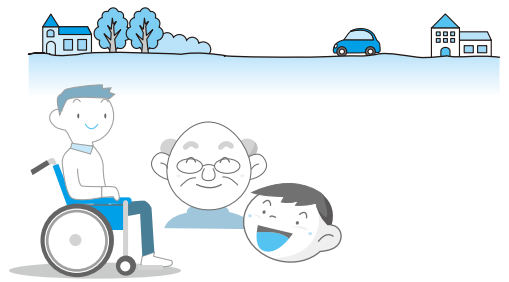

民生委員・児童委員 及び主任児童委員 厚生労働大臣より委 嘱される

任期満了に伴う民生委員・児童委員及び主任児童委員の一斉改選により昨年12月1日付けで、次の方々が厚生労働大臣より委嘱され、加藤町長から委嘱状などが交付されました。

委員の皆さまは、地域の高齢者・障がい者(児)・児童などへの保護・援助の情報提供など日頃から広く地域の福祉増進に献身的に取り組んでいただいておりますので、住民の最も身近な相談者・支援者として、お気軽にご相談ください。

また、この一斉改選により昨年11月30日をもってご勇退された方には、長きにわたる地域福祉向上への多大な貢献に対し、厚生労働大臣より感謝状が贈呈されましたので、加藤町長から手渡されました。

●民生委員・児童委員

| 氏名 | 住所 | 電話番号 |
|--------|------------|---------|
| 有村マサエ | 栄2番地5 | 68-2493 |
| 樋功 | 富田子104番地 | 68-1862 |
| 長谷川勝利 | 白鷺628番地173 | 68-3417 |
| 水谷正 | 源緑輪中810番地 | 68-8509 |
| 諸戸勤 | 加路戸817番地 | 67-4362 |
| 細江恒夫 | 富田子309番地8 | 68-3288 |
| 伊藤俱子 | 雁ヶ地645番地 | 68-1661 |
| 服部由美子 | 源緑輪中373番地 | 68-8860 |
| 新黒宮美紀子 | 見入411番地 | 67-1811 |
| 新加藤まさ子 | 和泉101番地 | 68-8315 |
| 新太田みどり | 田代15番地 | 68-1471 |

●主任児童委員

| 氏名 | 住所 | 電話番号 |
|------|-----------|---------|
| 阿部和子 | 白鷺628番地99 | 68-3638 |
| 杉野保 | 源緑輪中128番地 | 68-8620 |



木曾岬農業センター 日本農業賞三重県代表!

去る12月8日、NHK津放送局にて第46回日本農業賞三重県代表表彰式が行われ、有限会社木曾岬農業センター(代表取締役 古村精康氏)が個人経営の部で第46回日本農業賞三重県代表を受賞しました。

木曾岬農業センターは、生産規模の拡大や機械導入など生産方法の合理化に常に積極的に取り組まれ、きめ細やかなほ場管理を徹底され、中山間地域や稲の倒伏田な

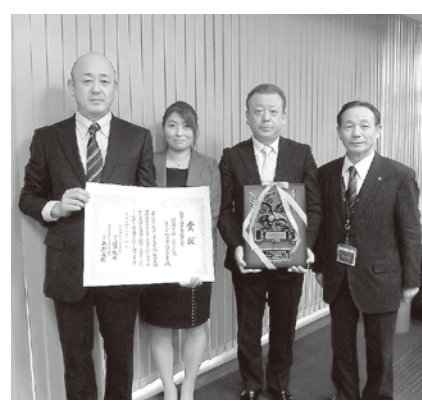

ど条件の悪いほ場も可能な限り引き受けられている点、更には、社員のワークライフバランスにも配慮され、農繁期以外は週休2日制を実施するなど社員が生活に不安なく仕事に専念できる体制を築いている点などが評価されました。

ヘルシークッキング のお知らせ

生活習慣病を予防「トクする「減塩」」
高血圧・動脈硬化・脳卒中、
心筋梗塞の予防へ

- 日時 2月10日(金)
午前10時～午後1時頃まで
- 開催場所 保健センター
- 対象 木曾岬町の一般成人の方
- 定員 12名(6名以上で実施いたします。)
- 実施内容 ミニ講話と調理実習
- 参加費 300円(材料費)
- 持ち物 エプロン、三角巾、布巾2枚、米0.5合
- 申込方法 2月2日(木)までに役場 福祉健康課(☎68-6104)管理栄養士まで、お電話もしくは窓口にてお申し込みください。
(定員になり次第締め切ります。)



『新成人のみなさんへ』 20歳になったら 国民年金

国民年金は、年をとったときやいざというときの生活を、現役世代みんなで支えようという考えで作られた仕組みです。

具体的には、若いときに公的年金に加入し保険料を納め続けることで、年をとったときや、病気やケガで障害が残ったとき、家族の働き手が亡くなったときに、年金を受け取ることができる制度です。

●国民年金のポイント

◎将来の大きな支えになります

国民年金は20歳から60歳までの人が加入し、保険料を納める制度です。

国が責任をもって運営するため、安定していますし、年金の給付は生涯にわたって保障されます。

◎老後のためだけのものではありません

国民年金には、年をとったときの老齢年金のほか障害年金や遺族年金もあります。障害年金は、病気や事故で障害が残ったときに受け取れます。また遺族年金

は、加入者が死亡した場合、その加入者により生計を維持されていた遺族（「子のある配偶者」や「子」）が受け取れます。

●「学生納付特例制度」と「若年者納付猶予制度」

★「学生納付特例制度」

学生の方は一般的に所得が少ないため、ご本人の所得が一定額以下の場合、国民年金保険料の納付が猶予される制度です。

対象となる学生は、学校教育法に規定する大学（大学院）、短期大学、高等学校、高等専門学校、専修学校および各種学校（修業年限1年以上である課程）、一部の海外大学の日本分校に在学する方です。

★「若年者納付猶予制度」

学生でない50歳未満（平成28年7月より拡大）の方で、ご本人および配偶者の所得が一定額以下の場合に、国民年金保険料の納付が猶予される制度です。

●問合せ先

役場 住民課

☎ 68-6103

四日市年金事務所

☎ 059-353-5513

生活のミニ情報

甲種防火管理再講習・防災管理再講習

高度な防火管理を必要とする比較的大規模な防火対象物（不特定多数の人が出入りする建物）のうち、建物全体の収容人数が300人以上の防火管理者または階数が4以下で延べ面積5万平方メートル以上の防火対象物の防火管理者のうち、講習終了後における最初の4月1日から5年以内に再講習を受講することが義務付けられています。

●とき

2月3日（金）
午前9時～正午

●場所

桑名市消防本部2階 研修室

●対象

甲種防火管理新規（再）講習または防災管理新規講習を、平成24年3月31日以前に受講した方

●定員

80人（先着順）

●料金

無料

ただし、講習テキスト代2千円が必要です。
（講習品三口集金します。）

●申込

桑名市消防本部または、最寄りの消防署（分署）で申込書を受け取り、必要事項を記入し、直接またはファクス（059-4-24-5281）で同所へ。なお、防火管理再講習希望者

は甲種防火管理新規（再）講習修了証の写し、防災管理再講習希望者は防災管理新規（再）講習修了証の写しが必要で、▽申込書は桑名市ホームページからダウンロードできます。

●期間

1月10日（火）～1月20日（金）

●問い合わせ先

☎ 0594-24-5279
☎ 0594-24-5281

福祉・介護の就職フェア

福祉・介護の仕事をお探しの方を対象に、就職相談会を開催します。

●日時

2月12日（日）
午後1時～3時30分

●会場

福祉・介護の就職フェア
…三重県総合文化センター
第1・第2ギャラリー
（津市一身田上津部田1234）

●対象

福祉・介護の職場に就職希望、または関心のある一般・学生
※託児室あり
（予約制2月7日（火）締切）

●お問い合わせ先

☎ 059-227-5160

東海三県一市グリーン購入キャンペーン

地球にやさしいお買い物をしてみませんか？

キャンペーン期間中に、エコマークなどが付いた「環境フレンド商品」、「地元・旬のもの」、「つめかえ商品」などの環境への負荷が少ない商品を購入して応募すると、抽選で総勢255名様に、素敵な商品が当たります。

●キャンペーン期間

1月13日(金)～2月12日(日)

●応募方法

左記2次元コード、東海三県一市グリーン購入キャンペーンHPもしくは、県内協力店舗内にある応募はがきにて応募できます。



携帯用



スマホ用

▼詳細については、HPをご覧ください。

<http://www.pref.mie.lg.jp/econ/earth/12569014784.htm>

問

東海三県一市グリーン購入キャンペーン実行委員会
(三重県環境生活部)
地球温暖化対策課 (内)
☎059422412366

桑名広域清掃事業組合からのお知らせ

新しい可燃ごみ処理施設の建設に向けた一環として、事業の実施が環境に及ぼす影響について総合的に評価した、環境影響評価書を作成しましたので縦覧を行います。なお、評価書では、意見書の提出、住民説明会はありません。

●縦覧の概要

縦覧期間

1月18日(水)～3月3日(金)

縦覧場所

桑名広域清掃事業組合
(木曾岬町の場合) 住民課

- 組合ホームページでもご覧いただけます。
- 全ての書類の作成、手続きは三重県環境影響評価条例に基づき実施しております。
- 環境影響評価とは・・・
開発事業の実施が、環境にどのような影響を及ぼすのかについて、事業者自らあらかじめ調査、予測、評価を行い、その結果を公表して住民等、

問

桑名広域清掃事業組合
建設準備室
☎05941318880

知事、市町村長などから意見を聴き、それらを踏まえて環境の保全について十分な配慮を行ない事業に反映させるための制度です。
● 環境影響評価書とは・・・
環境影響評価の結果や環境保全措置等を記載した環境影響評価準備書に対する知事意見、関係市町長意見を勘案するとともに、住民等の意見に配慮して、準備書記載事項に検討を加えたものです。

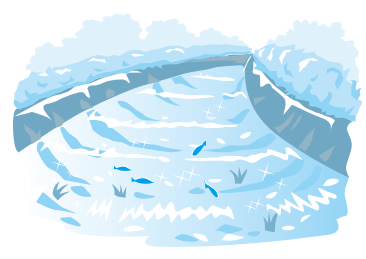

第10回美し国三重市町対抗駅伝 木曾岬町実行委員会へ JA三重北よりスポーツドリンクの贈呈がなされました!

2月19日(日)に開催される第10回美し国三重市町対抗駅伝出場に伴い、12月9日(金)に役場町長室で、JA三重北の堀田良平常務理事より美し国三重市町対抗駅伝木曾岬町実行委員長の加藤和巳さんに激励品としてスポーツドリンクと冠茶が贈呈されました。

加藤委員長からは、「今年は選手全員が楽しんで、自分の区間を走り切れるようサポートしていきたい。また、今までの最高順位を越せるよう頑張りたい」と力強く決意表明をされました。



教育委員会だより

問合せ先
教育委員会
☎68-1617

教育委員会の取り組みについて

「子育て 8つの指針」について幼稚園・保育園、小学校、中学校では、子どもたちの様子を「園・学校だより」で保護者に伝えながら協働して取り組みをすすめています。お便りの一部を紹介いたします。

子育て 8つの指針

- ① 安心感・信頼感
- ② 聞くこと
- ③ あいさつ・礼儀
- ④ 我慢する
- ⑤ 後かたづけ・お手伝い・家事分担
- ⑥ 生活リズム
- ⑦ 読書
- ⑧ 家庭学習

園・学校だより紹介

お当番楽しい～!

9月から始まったお当番活動。3つのチームに分かれて行っています。最初は白衣の着方、帽子のかぶり方にてこずっていた子どもたちでしたが今では「自分でやる!」「自分でできた～!」とできたことの喜びを感じながら嬉しそうにしています。給食を配るときに「あついからね」「手はおひざにしてね」とお友だちに声をかけながら配る姿があります。毎朝登園して必ず「今日は何チームがお当番さん?」と子どもたちがたずねます。お当番をすることを楽しみにし、また一つ大きくなったな・・・と感じています。

【南部幼稚園・保育園 『すまいるだより』9月23日発行より】・・・⑤後かたづけ・お手伝い・家事分担

挨拶・礼儀

職員室に入ってくるときには、子どもたちは「おじゃまします」「おじゃましました」とあいさつをしてから入ってきましょう! という話をしています。

先日も担任の先生から頼まれごとをされてガラガラと入ってきたA君。「おじゃまします」の声に始まり、最後は「ありがとうございました。おじゃましました」と深々と頭を下げて帰っていく姿に感動!!きちんと会話ができたとにも感動しましたが、すがすがしい挨拶に気持ちのいい一日を過ごすことができました。

【中部幼稚園・保育園 『チャレンジこだより』10月14日発行より】・・・③あいさつ・礼儀

「きそリズム チェックシート」活用の取り組みについて

本校では、本に親しんだり、運動をしたり、規則正しい生活をするなどの習慣を身につけるため、独自に「きそリズムチェックシート」を作成し、ご家庭でのご協力をいただきながら取り組んできています。

きそリズムチェックシート (一部を紹介)

- 家庭読書
- ① テレビやゲームなどのスイッチを切る。
 - ② 大人といっしょに本を読む。
 - ③ 読んだ本のことについて話をする。
 - ④ 実行する日を家で話し合っ決めてよう。

【木曾岬小学校 『木曾岬小学校だより』5月9日発行より】・・・⑥生活リズム ⑦読書

「聴く」は、「耳+目と心で」 (学校集会で生徒に伝えた話より)

「聞く」という漢字は、「門」と「耳」からできています。「門」は出入り口を表します。つまり耳から入ってくる音(物音や人の話し声など)を「耳」で「聞」きます。だから、よそ見をしていても「聞く」なのです。

ところが、「聴く」は「耳」の他に「+」「目」「心」からできています。人の話を耳で聞くだけでなく、それに「+(プラス)」「目」と「心」を働かせて聴くという意味です。

話をする人を「目」でしっかりと見て、「どんなことを言うのかな?」「どうしてこんなことを言うのかな?」などとその人に心を寄せて、時にはうなずいたりしながら聴くのです。「聴く」の聴き方をしていると、話がよくわかります。そして、話をしている人もうれしくなります。これからは、「耳」だけでなく「目」も「心」も働かせて話を聴きましょう。

【木曾岬中学校 『学校だより』5月6日発行より】・・・②きくこと

幼稚園・保育園 クリスマス会開催!!

12月9日(金)南部幼稚園・保育園、中部幼稚園・保育園にてクリスマス会が行われました。子どもたちは「サンタさんに会える!」「プレゼント楽しみ～」と、ずっとこの日を楽しみにしていました。

先生が、「サンタさんが到着しましたよ～!!」の声を聞くと、子どもたちは、ワクワク・ドキドキしていて、なんだか様子もソワソワしている様子でした。園の中でも一番小さなひよこ組(0・1歳児)の子どもたちは、近寄って優しく話しかけてくれる初めてのサンタさんにちょっぴりびっくりしたようでした。子どもたちはプレゼントをもらおうと「何が入ってるのかな～?」と、袋の中が気になり覗き込んだり、サンタさんに握手を求めにいたり、「これ本物のヒゲなの?」と触ってみたり、サンタクロースに興味津々でした。

各クラスの劇の発表では、いつもと違う会場の雰囲気緊張して台詞が言えなくなったり、「お家の人が見てくれる」と、いつもより大きな声で台詞が言えたり、様々な子どもの姿が見られました。発表会の後には、給食試食会も行われ、保護者からは「お友だちと一緒に野菜も平気で食べるんですね。家では、食べてくれないです。」「食器もきれいになるように食べられるんですね。」と感心の声があがりました。お家の人といただく給食は、子どもたちも嬉しそうで、笑顔がいっぱいのク

リスマス会になりました。



中部幼稚園・保育園のひよこ組・うさぎ組の子どもたち



南部幼稚園・保育園のひよこ組・うさぎ組の子どもたち

サンタさんと一緒に

いじめ問題対策連絡協議会を開催

12月1日(木)に「木曾岬町いじめ問題対策連絡協議会」を開催しました。この協議会は「木曾岬町いじめ防止基本方針」にて定められているもので、平成26年度より開催しています。

小学校・中学校におけるいじめを未然に防止するための取り組み等について委員で情報共有するとともに連携機関との強化や啓発活動の促進など大切にしていかなければならないことについて協議いたしました。

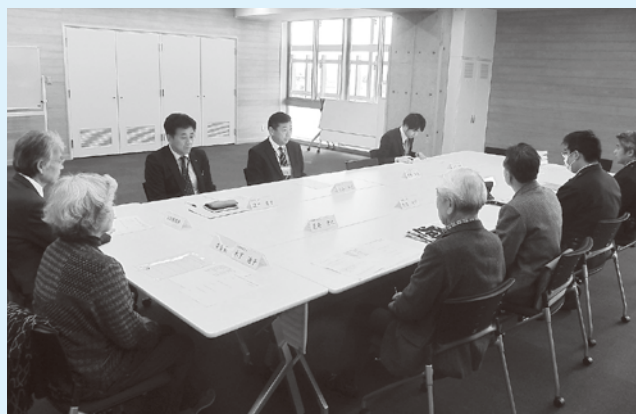

木曾岬町体育協会主催 “普通救命講習会” 参加者募集!!

木曾岬町体育協会では、下記の日程にて普通救命講習会(AED操作含む)を開催します。

当講習会は体育協会関係者以外の方でも、受講していただけるような内容になっておりますので、受講を希望される方の応募をお待ちしております。



- 開催日時 / 1月22日(日) 午前9時～正午頃
- 会場 / 小学校ふれあいホール
- 研修内容 / 心肺蘇生・AED操作方法
- 受講料 / 無料

※受講希望者は1月18日(水)までに体育協会事務局(☎68-1617)までご連絡ください。

▼第48回町内バレーボール大会試合結果

11月13日(日)、町体育館を会場に体育協会主催の“第48回町内バレーボール大会”が開催されました。

今年は、男子の部5チーム、女子の部3チームの参加があり、中学生から成人の方まで幅広い年齢層の方々に競技していただける大会となりました。

試合結果は以下のとおりです。

試合結果

【男子の部】

優勝：絆Aチーム
準優勝：ハッピーフレンド
第3位：暴れん坊将軍

【女子の部】

優勝：湾岸さくらクリニック
準優勝：絆Bチーム
第3位：うる星やつら☆



▼“DODGE BALL CHAMPIONSHIP2016 J.D.B.A全日本選手権” 救世主(木曾岬ラッキーキッズOB)優勝!!

10月16日(日)にこのはなアリーナ(静岡県)で開催された一般財団法人日本ドッジボール協会主催の「DODGE BALL CHAMPIONSHIP 2016 J.D.B.A全日本選手権」において、各ブロック大会を勝ち抜いた32チームの代表チームと激戦の中、ブロックを1位で勝ち進んだ救世主(木曾岬ラッキーキッズOB)が弥富の有志と共に戦い見事“優勝”しました。

今後のさらなる活躍を期待しています。

嵯峨 義也(キャプテン・第8期生・日本代表選手)

西野 雄大(第7期生) 坪内 祐斗(第11期生) 伊藤 孝晃(第12期生)



▼“みえスポーツフェスティバル2016 オフィシャル部門” 木曾岬ラッキーキッズ優勝!!

11月13日(日)に亀山西野公園体育館(三重県)で開催された「みえスポーツフェスティバル2016」において、木曾岬ラッキーキッズはジュニア部門・オフィシャル部門(小学3～6)・ガールズ部門に参加しました。ジュニアは12チーム中6位、オフィシャルは12チーム中“優勝”、ガールズは全日本女子総合選手権三重県予選に三重県初の自チーム単独で挑みましたが、各チームから選抜された強豪チームには一歩及ばず準優勝となりました。

今後のさらなる活躍を期待しています。



▼“第53回桑名市民体育大会柔道競技・第43回桑名地区柔道大会”大会結果!!

11月3日(木)に桑名市体育館柔道場(三重県)で開催された「第53回桑名市民体育大会柔道競技・第43回桑名地区柔道大会」において、木曾岬町スポーツ少年団柔道教室所属の松永理瑚さん(雁ヶ地)が小学6年生の部で優勝、留場琉生さん(小林)が小学2年生の部で第3位という好成績を収められました。

今後のさらなる活躍を期待しています。





オススメの本

『手ぶくろを買いに』

作：新美南吉 絵：黒井健(偕成社) 絵：いもとようこ(金の星社)他

木曾岬南部・中部幼稚園保育園 園長 柴田 明美

このお話は、きつねの親子が住む森に冬がやってきて、初めて雪をみた子ぎつねが「お母ちゃん、お手々がチンチンする」と母ぎつねに手を差し出し、その手を見た母ぎつねが子どもに手ぶくろを買ってあげようとするお話です。母ぎつねは、以前に人間にひどいことをされたことを思い出し、足がすくんでしまい、子ぎつねが一人で町まで行くこととなります。母ぎつねは、子ぎつねの片方の手を人間の手に変え、「この手にちょうどいい手ぶくろをちょうだい」と言うように言い聞かせますが、子ぎつねは、反対の手を・・・

私がこの物語に初めて出会ったのは、小学校の教科書だったような記憶があります。

この物語の魅力は所々に親子の温かい絆が感じられるところです。例えば、冷たくなった子ぎつねの手に母ぎつねがは一つと息を吹きかけ、手を包んであげるところは母の温かさが感じられます。母ぎつねは、子ぎつねを危険にさらさないべきかどうか目の前の子どもを見つめる母親からは子を思う母親の愛情を感じます。他には、きつねと知りながらも丁寧に対応する帽子屋さんの気持ちなど、それぞれの心情が伝わってくる絵本です。

幼稚園・保育園、小学校、中学校の給食の献立について



●三重の給食の献立

24日(火)は、他市の給食の献立が提供されます。

1月24日(火) ごはん、津ぎょうざ、伊勢ひじき煮、かき玉汁

●日本で最初の学校給食

日本で最初の給食は明治22年(1889年)、山形県で始まりました。25日は、その最初の献立が再現されます。

1月25日(水) ごはん、菜の漬物、塩鮭、みそ汁、ぶどうゼリー

※当時は、ごはんではなく「おにぎり」、みそ汁・ぶどうゼリーはありませんでした。

新刊 北部公民館 図書室だより

●下北沢について

吉本 ばなな

●九十歳。何がめでたい

佐藤 愛子

●恋のゴンドラ

東野 圭吾

●男のお洒落メンテナンス大全集

世界文化社

●あおなり道場始末

葉室麟

●虚実妖怪百物語 序・破・急

京極 夏彦

児童向け

●翻訳できない世界のことはば
サンダース・エラ・フランシス

●寿命図鑑
やまぐち かおり

●ゆきふいふ
きうち たつろう

●すみっコぐらし ここがおちつくんです
よこみぞ ゆり

●大阪城 絵で見る日本の城づくり
青山 邦彦

●わたしはねこ
松田 奈那子

教育関連施設開館日のお知らせ

町 体育館 体育館シューズを持参の上、お越しください。

◎ 一般開放日
卓球、バドミントンなど、道具の貸し出しを行っています。
自由に使用できます。
8日(日) 午前9時～午後4時

◎ 軽スポーツ教室
スポーツ推進委員による軽スポーツ教室を行います。
インディアカやバドミントン、卓球などを実施しています
のでぜひ体育館へお越しください。
22日(日) 午後1時～4時

文化資料館
◎ 開館日
毎週日曜日
午前9時～午後4時

北部公民館
◎ 開館日
火～日(祝日を除く)
午前8時30分～午後5時



警察署コーナー



■桑名警察署
■木曾岬駐在所

☎(0594)24-0110
☎65-3635

1月10日は「110番の日」

事件事故 緊急通報 110番 ～ ご存じですか? 警察相談 #9110 ～

110番は、緊急通報専用の電話です

110番は、事件・事故などの緊急通報専用の電話です。

110番は、三重県内のどこからかけても津市の警察本部にある110番センターにつながります。

県境付近で携帯電話から「110番」をかけた場合は、隣接県につながることがありますが、今いる場所と内容を告げていただければ三重県警察に転送されます。

みなさんの早い通報が、事件などの早期解決につながります。

緊急の事件事故以外の相談等は、最寄りの警察署や、

警察安全相談電話 「#9110」もしくは「059-224-9110」
(平日の午前9時～午後5時まで)

をご利用ください。

町内11月の交通事故

()…平成28年累計

- 件数 / 12件 (158件)
- 死者数 / 0人 (1人)
- 負傷者数 / 2人 (19人)

こども相談センター



からのご案内

今月は、「子育てサロン」をはじめとした 子育て支援事業のご案内をします。

福祉センター内で行っている**子育てサロン**(月曜日の午前・午後、火～金曜日の午前中)は、子育て家庭の皆さんが、安心して楽しく子育てができるように、①子育て親子の交流の場の提供 ②子育て等に関する相談や援助 ③地域の子育て関連情報の提供などを行なっています。また、サロンでは、お子様が安全に楽しく過ごせるよう環境を整え、誕生会、ハッピーデー、計測日、季節に応じた行事を設け行い、多くの親子さんに楽しく参加していただいています。

1歳からは、南部幼稚園・保育園で開かれている**トマッピーキッズサークル(要申込み)**に参加していただけます。トマッピーキッズサークルでは、園庭や砂場でのびのび遊んだり、絵本や紙芝居、歌遊びや手遊びを行なっています。また、幼稚園・保育園で行われる、夕涼み会、運動会などの行事にも参加しています。

未就園の方には、**音楽療法、すくすくひろば**にも、参加いただけます。

子育て中の親が、気軽に相談し、支援が受けられる機関として、**南部・中部幼稚園・保育園、こども相談センター(保健センター内)**があります。核家族化の進行、地域社会とのつながりの希薄化により、育児についての実際の知識や方法が学びにくくなっています。また、一方では、様々な媒体を通した育児情報の氾濫、子育てのマニュアル化により育児についての不安や悩みが生じやすい現状になっていると思われます。そのような皆さんの大変さを分かち合い、少しでも楽になっていただく為に気軽にご利用ください。

貴方の子育て応援団として、
活動しています。

気軽に、ご利用・ご相談してください!!

- ◆こども相談センター ☎68-6119
- ◆南部幼稚園保育園 ☎68-8891
- ◆中部幼稚園保育園 ☎68-5718



サロン「絵本読み聞かせ講座」

子育てサロン

●利用できる日 / 月曜日の午前・午後
火曜日～金曜日の午前

1月の子育てサロンのお休み

1月3日(火)、13日(金)、16日(月)午後
土・日曜日および祝日

木曾岬町に暮らす【0～17歳】の“理想の姿”と“町の良いところ”“町の改善したいところ”

| 理想の姿 | 町の良いところ | 町の改善したいところ |
|--|--|---|
| <p>楽しいことをいっばい思い出す</p> <p>心身ともに健康で元気</p> <p>表情がイキイキとしてハツラツとした性格</p> <p>生活リズムを整えて自分で健康を管理する</p> <p>食べることを楽しめる</p> <p>食べ物の好き嫌いなく(少なく)おいしいと思って食べる</p> | <p>小学校で個別支援が進んでいる</p> <p>外国人の英語の先生がきてくれる</p> <p>静かな環境で子どもたちの声が響いている</p> <p>お便りでイベントなどのお知らせがくるので助かる(知らなかったり忘れたり)</p> <p>イベントに子どもが集まる</p> <p>公園がある</p> <p>地元でとれた米や野菜がおいしい</p> <p>子どもたちにとっての町の良いところがたくさんあがり、理想の姿の実現に向けて、これらを活かしていきたいです。</p> | <p>小学生がもっと元気であいさつしてほしい</p> <p>大きい(15歳、17歳)の子どもたちが幼い子どもたちに声をかける</p> <p>公園に持ち寄ったおもちゃを持ち帰る</p> <p>中学の部活が少ない</p> <p>子どもが少ない</p> <p>子どもたちが外でゲームをしている</p> <p>子どもたちが安心して遊べる所が少ない(公園)</p> <p>空いている畑で小学校の子どもとシルバーさんで、野菜や米を作るとよいと思う</p> |
| <p>誰にでもあいさつができる</p> <p>自分の気持ちを伝えられる</p> <p>遊びやスポーツで体を動かし、強い体を作る</p> <p>人のために働くことをよいと思える</p> <p>パパ・ママのお手伝いをする</p> <p>人にやさしくできる</p> <p>遊び合って、皆と遊ぶ</p> <p>たくさんの友だちを作る</p> | <p>先生たちが全学年の子どもを知っている</p> <p>子どもたちが学年関係なく仲良くしている</p> <p>一学年の人数が少なく、保育園のときからの付き合いなので、男女わけへだてなくとても仲がよい</p> <p>声をかけて返事「おはよう」「こんにちは」が返ってくる</p> <p>子育て支援やサロンなどで他の子どもたちと交流できる(さまざまなサービス)</p> <p>他の親や地域の人子どもを見守っている</p> | <p>安心して遊べる所がほしい</p> |

木曾岬町に暮らす【40～59歳】の“理想の姿”と“町の良いところ”“町の改善したいところ”

| 理想の姿 | 町の良いところ | 町の改善したいところ |
|--|--|---|
| <p>未来のための目標を決める</p> <p>安定した仕事があること</p> <p>病んでも子どもに負担をかけたくない</p> <p>友だちと楽しく、趣味に誘われ、楽しく過ごしている</p> <p>同じ趣味の仲間と</p> <p>色々な年代の方と楽しむ</p> | <p>趣味を生かすためには、町で色々とサークルがあるので利用できる</p> <p>気軽に参加できる体操教室がある</p> <p>買い物に行くにも近くにスーパーがあるので助かる</p> <p>新鮮な野菜が手に入る</p> <p>近所の子供たちが少ないこともあるけど、目が届く</p> <p>皆さん、街の人(となりの人すら知らないような)と違い、親切である</p> | <p>町のイベントに参加してもらいたい</p> <p>道の草刈りをこまめに</p> <p>街の灯がたくさんほしい</p> <p>町の運動できる情報がほしい</p> |
| <p>子育て真っ盛りで健康に気をつけたい</p> <p>忙しい中にも地域のことに参加できる</p> <p>家庭の中がうまくいくよう、心配している</p> <p>友人を作り、旅行に行き、楽しみたい</p> <p>続けられるスポーツがある</p> | <p>すぐ借りられる図書館がある</p> <p>名古屋への通学・通勤圏で便利</p> | <p>この年代は、仕事や子育てだけでなく、次の年代をみすえた姿(目標を持つ、趣味を持つ、続けられるスポーツ)が描かれていますね!</p> |

救急医療情報

◆地域救急医療情報センター
☎0594-23-1199

診察可能な病院を24時間体制で案内します。医療機関の案内を受けたら診察の可否を病院へ確認して受診してください。

◆桑名市応急診療所(桑名市ふれあいプラザ内)
☎0594-21-9916

- 診療科目 / 内科・小児科
 - 診療日 / 土曜・日曜・祝日
 - 診療時間 / 午前9:30～正午
午後1:00～4:00
 - 土曜の夜間 / 午後8:00～10:00
- ※8月1日より平日夜間診療は休止しています。



子育て相談専用電話

土・日・祝日を除く午前8:30～午後5:00

子育てに関する相談は
☎68-6119へ(6のハロー119番)



がん検診を受けられた方へ

今回の検診結果に、「要精検」の文字があった方は、医療機関で必ず、早めに精密検査を受けてください。

女性の悩み相談

北勢福祉事務所の女性相談員による電話相談・面接相談(無料)です。

☎059-352-0557

●月曜日～金曜日
午前9時～午後3時45分
※年末年始および祝日はお休み

「健康増進計画・食育推進計画」

固い名前に見えますが、中身は木曾岬町で健康に過ごすためにどんなことをしていこうかを示す道しるべです。

今年度作り上げるために、町内の皆さま方の一部や小学校4・5・6年生もアンケートの回答にご協力いただきました。現在、町内の様々な統計や健康情報を整理しています。

そして、同時にどなたでも参加できるワークショップを開催中。第1回では年代別「理想の姿」「町のよいところ」「町の改善したいところ」「取り組み等の名前」をみんなで出し合い、たくさんの意見がでました。全3回を通して、計画の中にまとめたご意見を取り入れていきます。参加された方には、町の現状や他の方の意見を聞いて、新しい気づきができ、楽しく参加いただいています。

第3回(最終回)は1月16日(月)午後1時30分～保健センターで行います。最終回だけの参加も可能です。ぜひ、ご参加ください。



アンケート集計 健康情報より

- 男性は80歳、女性は90歳までは介護なく健康なようだ。
- がんや心臓の病気など生活習慣病で亡くなる人が多いようだ。
- 40～74歳のメタボ該当者の比率は県内1位…。
- 比較的元気な高齢者の多いまちのようだ。
- 運動習慣者は20～59歳で3割、60歳以上で5割
- 運動の継続・開始には身近な施設や場所、仲間があったらなあ。

など、ほかにも色々わかってきました。
ここから、どんなことができるでしょうか？



償却資産をお持ちの方は申告が必要です。

申告は**1月31日**まで

会社や個人で工場や商店などを経営しておられる方が、土地や家屋以外でその事業のために用いる機械、器具、備品などを償却資産といいます。

償却資産は、地方税法第383条の規定により、毎年1月1日現在の資産状況を資産所在地の市町村長に申告しなければなりません。償却資産は、固定資産税の課税対象となります。

課税の対象となるもの

- **構築物**
(煙突、鉄塔、広告塔、路面舗装、外構工事など)
- **機械および装置**
(旋盤、ポンプなど)
- **船舶**
- **航空機**
- **車両および運搬具**
(貨車、大型特殊自動車など)
- **工具、器具、備品**
(パソコン、測量工具、机・イス、ロッカーなど)

(例)
小売店 (陳列ケース、冷蔵庫、冷凍ストッカーなど)
飲食店 (厨房設備、レジスター、冷蔵庫、カラオケセットなど)
医院 (ベッド、手術台、X線装置、調剤機器など)

課税の対象とならないもの

- **自動車税および軽自動車税の対象となるもの**
- **耐用年数1年未満の資産**
- ◎ **取得価格が10万円未満の資産で法人税法などの規定により一時に損金算入されたもの**
(いわゆる少額償却資産)
- ◎ **取得価格が20万円未満の資産で法人税法などの規定により3年以内に一括して均等償却するもの**
(いわゆる一括償却資産)

(◎の場合であっても、個別の資産ごとの耐用年数により通常の減価償却を行っているものは課税の対象となります。)

【提出期限】 1月31日(火)

(注)事業は行っているが申告する資産が全く無い場合は、申告書の備考欄に「該当資産なし」と記入し提出してください。

【申告にあたっての注意点】

- 申告者の利便性の向上をはかるため、平成22年より地方税ポータルシステム(eLTAX:エルタックス)を利用した受付を開始しています。これにより申告手続きが郵送や窓口に出向くことなく、自宅やオフィス、税理士事務所などのパソコンからインターネットを利用して行うことができます。詳しくは下記エルタックスホームページにてご確認ください。
アドレス <http://www.eltax.jp/>
- 償却資産の申告書については、毎年12月下旬頃に発送しておりますが、お手元に届かなかった方や、新しく事業を始められた方はお知らせください。

● **問合せ先** / 役場 税務課(償却資産係) ☎68-6102

1月カレンダー

| 主な行事 | 場 所 | 時 間 | 備 考 |
|---|---------------------|---------------------------------|----------------------|
| 7 ⊕ ・成人式 | ふるさと創生ホール | 午後1時～ | |
| 8 ⊕ ・消防出初式 | 木曾岬小学校校庭 | 午前10時～ | |
| 10 ⊗ ・幼稚園・小学校・中学校 3学期始業式 | | | |
| 12 ⊕ ・すくすくひろば ・カウンセリング | 保健センター 保健センター | 午前10時～11時30分 | 要予約 ☎68-6119 |
| 16 ⊕ ・音楽療法 | 福祉・教育センター集会室 | 午前10時30分～11時30分 | |
| 19 ⊕ ・北勢地域若者サポートステーション 出張相談in木曾岬 ・歯っぴい指導室 | 福祉・教育センター 保健センター | 午前9時30分～11時30分 午後1時30分～2時30分 | 要予約 ☎059-359-7280 |
| 20 ⊕ ・チャイルドケア講座・交流会 ・育児相談 | 保健センター 保健センター | 午前10時30分～12時 午後1時30分～3時 | 要予約 ☎68-6119 |
| 22 ⊕ ・日曜役場 | 役場 住民課・税務課 | 午前8時30分～午後5時 | 収納・証明業務 |
| 25 ⊗ ・人権・行政・心配ごと相談 | 福祉・教育センター | 午前9時～11時30分 | |
| 26 ⊕ ・カウンセリング | 保健センター | | 要予約 ☎68-6119 |

2月カレンダー

| | | | |
|---|----------------------------|---|--------------|
| 2 ⊕ ・大人のカウンセリング ・集団フッ素塗布 ・1歳半健診・3歳児健診 | 保健センター 保健センター 保健センター | 午前11時～12時 午後1時30分～2時30分 午後1時15分～2時30分 | 要予約 ☎68-6119 |
| 3 ⊕ ・幼稚園保育園入園説明会 | | | |
| 5 ⊕ ・木曾岬一周輪中駅伝大会 | 町内全域 | | |
| 7 ⊗ ・もぐもぐ教室 | 保健センター | 午前10時～11時30分頃 | |
| 9 ⊕ ・すくすくひろば | 保健センター | 午前10時～11時30分 | |

納付を
お忘れなく!

1月の納付

- 住民税(1/31納期限) …………… 第4期分
 - 国民健康保険料(1/31納期限) ……… 第7期分
 - 後期高齢者医療保険料(1/31納期限) 第7期分
 - 介護保険料(1/31納期限) …………… 第5期分
 - 水道料金・下水道使用料(1/31納期限) … B地区
 - 幼稚園授業料(1/27納期限) …………… 1月分
 - 保育園保育料(1/27納期限) …………… 1月分
- 口座振替の方は振替不能とならないよう通帳の残高をお確かめください。

中部国際空港よりお知らせ

航空機騒音については
航空機騒音・テレビ電波障害相談室をご利用ください。

- 電話/0569-38-7860(直通)(午前9時～午後6時)
 - FAX/0569-38-7859
- ※時間外は留守番電話にて対応します。

| | |
|-----------------------------------|---------|
| 夜間・休日電話 | 68-8111 |
| 平日夜間 午後5:15～翌日 午前8:30/土・日・祝日・年末年始 | |
| 総務政策課 | 68-6100 |
| 危機管理課 | 68-6101 |
| 税 務 課 | 68-6102 |
| 住 民 課 | 68-6103 |
| 福祉健康課 | 68-6104 |
| 産 業 課 | 68-6105 |
| 建 設 課 | 68-6106 |
| 会 計 課 | 68-6107 |
| 議会事務局 | 68-6108 |
| 教育委員会 | 68-1617 |



●町のホームページ
<http://www.town.kisosaki.lg.jp/>

家庭ごみ、資源ごみ収集日程

※収集日程については行事・健康カレンダーをご確認ください。

| | A 地 区 | B 地 区 |
|-------------|---|---|
| 対象地区 | 新加路戸・上加路戸・中加路戸・大新田・外平喜・近江島・西対海地・田代・脇付・雁ヶ地・福崎・上見入・東見入・下見入・辰高・上和泉・下和泉・中和泉・小和泉・小林・栄・中栄・第2米 | 富田子・新富田子・東富田子・豊崎・川先・藤里台・西白鷺川・白鷺・源緑・下藤里・上藤里・松永・南栄・かおるヶ丘・なぎざ台 |
| 可燃ごみ | 毎週月・木曜日 5日・9日・12日・16日・19日 23日・26日・30日 | 毎週火・金曜日 6日・10日・13日・17日・20日 24日・27日・31日 |
| 不燃ごみ | 毎月第1・第3水曜日 4日・18日 | |
| プラスチック製容器包装 | 毎週水曜日 4日・11日・18日・25日 | |
| 粗大ごみ | 毎月第2水曜日 11日 | 毎月第4水曜日 25日 |
| 資源ごみ | 毎月第4日曜日 22日 | |

家庭ごみ収集におけるお願い

- ※ごみ減量にご協力をお願いします。(資源ごみ、廃品回収をご利用ください。)
- ※生ごみなど水分の多いものは、水切りを十分に行ってください。
- ※プラスチック製容器包装は分別して専用のごみ袋に入れてください。

